Anno 109 - Numero 211 Torino - Via Marenco 32 - Centr. tel. 65681 - Selez. passante 6568(**) L. 200 (arretrati il doppio) - (Sped. abbonam. postale G. 1/70) Martedì 20 Settembre 1977

STAMPA SERA

QUOTIDIANO D'INFORMAZIONI

CAUSIO E SALA INSIEME AZZURRI

Pagina 15

una estetista GUERLAIN è a sua disposizione sino al 24 settembre

PROFUMI Servetti in Via Roditi

STANOTTE A IVREA

VIOLENTATA E RAPINATA

IVREA — Misterioso episodio di violenza questa notte nel Canavese: una giovane di 27 anni, Benedetta Carboni, nata in Eritrea e ospite di una comunità di Lessolo, ha denunciato di essere stata violentata e quindi rapinata da quattro giovani (tra i quali una ragazza) ai quali aveva offerto un passaggio in auto.

La vicenda è cominciata verso le 23 sull'autostrada Torino-Ivrea. La Carboni, che viaggiava su una «500», nei pressi del casello di San Giorgio ha scorto i quattro che chiedevano un passaggio. Ha fermato la vettura e li ha fatti salire. Cosa sia avvenuto in seguito ancora non si sa con esattezza. Pare che i quattro le abbiano detto che dovevano recarsi nella zona di Castellamonte; la Carboni ha allora lasciato l'autostrada ad Ivrea e si è diretta verso Castellamonte. L'auto, poco dopo, è stata fermata in una strada di campagna, dove i giovani avrebbero violentato la Carboni.

Gl'inquirenti non hanno ancora accertato la dinamica dei fatti, e cioè se gli aggressori erano armati o se hanno usato l'inganno per convincere la Carboni a dirigersi in campagna. Dopo la violenza, i quattro hanno strappato alla ragazza il portafogli, che conteneva poche migliaia di lire, e si sono impossessati anche dell'automobile, con la quale sono fuggiti. La ragazza è stata abbandonata in piena notte nella campagna.

A piedi ha poi raggiunto la strada statale e ha chiesto un passaggio ad un automobilista che l'ha condotta fino all'ospedale di Ivrea. I medici del pronto soccorso l'hanno sottoposta alle prime cure: la giovane appariva in stato di choc.

CRUYFF AGGREDITO SALVATO DALLA MOGLIE

Servizio a pagina 2

Il giornalista dell'Unità ferito nell'attentato a Torino

DA OGGI: FUORI PERICOLO

NEVIO BONI

Il giornalista de «l'Unità» Nino Ferrero, ferito domenica notte da due componenti del sedicente gruppo «Azione rivoluzionaria», ha tentato stamane di fare il punto della sua vicenda. Nel lettino dell'Ospedale Mauriziano, assistito dai familiari e protetto a vista da uomini del Pci, Nino Ferrero ha detto: «Ancora non riesco a capire perché proprio a me». E' vero che ho firmato due articoli sulla morte di quei due, Rico Pinones e Attilio Di Napoli; ma ne sono stati fatti altri articoli sempre sul mio giornale e non firmati da me. Adesso leggo sul volantino che spiega il perché degli attentati, a me e a "La Stampa": mi avrebbero sparato per vendicare la morte dei loro militanti».

«E' assurdo. Piuttosto — continua Nino Ferrero — *quando dopo avermi sparato in via San Secondo, qualcuno ha telefonato all'Ansa e ha detto: "Mandate un'ambulanza in via Rosso di San Secondo", invece che in via San Secondo. Poi si è corretto, ma il lapsus, mi sembra indicativo. Rosso di San Secondo è un commediografo di seconda tacca del periodo fascista, conosciuto soltanto dagli addetti ai lavori. Mi sembra evidente che chi ha parlato ne mastica di teatro».*

Dal messaggio di «Azione Rivoluzionaria» trovato ieri, che termina dicendo: *«In ricordo all'esempio di Mara (la Cagol, moglie di Renato Curcio, morta in un conflitto a fuoco con i carabinieri, n.d.r.), e di Luca, di Sergio, di Annamaria, di Antonio, di Rico e Attilio»*, dovrebbe risultare evidente che Azione Rivoluzionaria si colloca nel filone dell'extrasinistra. Una anonima telefonata però, giunta all'Ansa poco dopo la mezzanotte di ieri, ha precisato: *«Siamo il coordinamento gruppo combattenti Regione Piemonte. Vi dobbiamo dire che "Azione Rivoluzionaria" non esiste. E' un'invenzione dei servizi di sicurezza del ministero dell'Interno. Gli unici gruppi che aderiscono al coordinamento sono: Brigate Rosse, Prima Linea, Squadre Proletarie Territoriali, I Gruppi, le Sap e*

Continua in 4ª pagina

IL PUNTO

di ENNIO CARETTO

IN questi giorni, la base comunista ha tutte le nostre simpatie. Poiché essa possiede una preparazione superiore alla nostra, può darsi che distingua meglio di noi. Ma qualche disorientamento deve pur provarlo. Un leader gli dice che il partito è eurocomunista, e un altro che non lo è. Caio toglie il marxismo-leninismo e Tizio lo rimette. Una parte condanna il gioco delle sedie del ministro Lattanzio, l'altra lo approva.

La base, queste contraddizioni era abituata a denunciarle nelle democrazie cristiana, non nel proprio partito. E chi poteva immaginarsi, infatti, Enrico Berlinguer, nei panni di Amleto, con il teschio in mano, che mormora: «Essere o non essere (eurocomunisti, marxisti-leninisti, ecc. ecc., a proprio piacimento)? Questo è il problema!». Berlinguer e tutti gli altri leaders sembravano talmente sicuri di sé.

State a vedere che ha ragione quel diavolo di Andreotti quando dice che «il potere logora chi non ce l'ha». Il pci n'è rimasto privo così a lungo che adesso (e potrebbe!) non sa come allungare la mano per prenderlo.

LA MOGLIE DI GUCCI RAPINATA E LEGATA NELLA VILLA

ALBERTO RAPISARDA

ROMA — *In cinque, mascherati e armati, hanno svaligiato accuratamente la villa dell'industriale Aldo Gucci, notissimo creatore d'alta moda, con negozi nelle più importanti capitali di tutto il mondo. Al momento del colpo, che deve avere fruttato ai banditi varie centinaia di milioni, c'erano in casa l'anziana moglie di Gucci, la signora Alwin Price, e i due domestici, Luigi Marziali, e la moglie Maria Vittore. Aldo Gucci non era in casa perché è attualmente a New York per affari.*

I rapinatori sapevano cosa c'era in casa e dove cercare. Si sono presentati alla villa in via della Camilluccia ieri sera, mentre su Roma pioveva a dirotto, hanno legato i due domestici e poi sono andati a cercare anche la signora Gucci, che stava facendo un bagno. L'hanno legata ed hanno tagliato i fili del telefono.

Per quasi due ore i banditi hanno tenuto i tre sotto interrogatorio, chiedendo le chiavi di armadi, ripostigli e della cassaforte, e ammassando il bottino su una coperta gettata sul pavimento. Gioielli e denari, pellicce e pezzi rari di argenteria sono stati rastrellati con estrema cura. I ladri si sono portati via anche un milione che i due domestici avevano messo da parte. Quando sono stati certi che non era rimasto più nulla di un qualche valore in casa, i cinque hanno preso dal garage la «Mini» del figlio di Gucci e sono fuggiti.

Luigi Marziali è riuscito a slegarsi dopo un po' di tempo, è uscito sulla strada ed ha fermato un'auto di passaggio per dare l'allarme alla polizia. In un precedente «colpo» alla villa, erano stati rubati valori per 200 milioni.

STAMPA SERA EDIZIONI MUSICALI DRUMS

Festival delle Orchestre di ballo moderno

Voto per l'orchestra:

Inviare a: STAMPA SERA - Ufficio Sviluppo - via Marenco 32 - 10100 Torino. Tel. 65.68.322/65.68.378. Più tagliandi possono essere riuniti in una sola busta.

Caos per i voli bloccati dallo sciopero

ROMA — Giornata di caos totale negli aeroporti per uno sciopero improvviso proclamato dal «comitato di settore degli assistenti di volo» dell'Alitalia, un organismo collegato all'Autonomia operaia (gli interessati, tuttavia, smentiscono). L'agitazione, cominciata ieri mattina alle 8 e finita nel pomeriggio alle quattro e mezzo, ha fatto saltare l'ottanta per cento dei voli in programma, gettando nella confusione (e riportando al clima del lungo sciopero dei piloti di un anno fa) migliaia di passeggeri, nei maggiori aeroporti.

L'imbarazzo dei viaggiatori è stato accentuato dalle conseguenze del minuzioso picchettaggio degli scioperanti (una minoranza assoluta, sul totale di stewards e hostess): è stato impedito il funzionamento degli uffici informazioni e dell'assistenza a terra, affidando gli smarriti passeggeri ai rari comunicati per altoparlante che annunciavano pochi voli.

Può cadere in sanzioni anche il contribuente onesto

NOVEMBRE: LA TASSA SUL REDDITO NON ANCORA DEL TUTTO PERCEPITO

L'affare Lattanzio è risolto (Disegno di Franco Bruna)

ROMA — Sarà breve l'iter parlamentare per approvare il disegno di legge Pandolfi sull'autotassazione entro il 30 novembre. Tutti, ormai, sanno di che si tratta. I contribuenti che quest'anno, entro il 30 giugno, hanno fatto la « Vanoni », cioè hanno denunciato il reddito percepito nel 1976 sul modulo 740, versando in banca l'imposta dovuta, devono, entro novembre, compilare di nuovo il « 740 » denunciando il presunto reddito del 1977 e versando in banca, come anticipo, parte dell'imposta dovuta; il resto sarà versato il prossimo anno entro il 30 giugno.

Il ministro Pandolfi, nel suo disegno di legge, prevede un tetto di 250 mila lire d'imposta al di sotto del quale il contribuente non è tenuto a versare l'anticipo di imposta del 75 per cento sul presunto reddito '77.

E qui nasce il problema di una fascia di tolleranza al di là della quale far scattare le sanzioni. Nel disegno di legge si prevede che i contribuenti, che in modo certo abbiano percepito quest'anno redditi inferiori a quelli del '76, anche se hanno pagato a luglio più di 250.000 lire d'imposte, possano non autotassarsi a novembre dopo aver fatto (eventualmente con l'ausilio di un mod. 740 di quest'anno) gli opportuni calcoli. Il problema sta nel fatto che ci si deve autotassare a novembre quando non è ancora del tutto maturato il reddito '77, che potrebbe, nell'ultimo mese dell'anno, anche subire imprevisti mutamenti (si pensi ad esempio ai commercianti che in dicembre con la tredicesima fanno i loro affari migliori).

Salvato dalla moglie che si mette a urlare

L'AGGRESSIONE A CRUYFF

BARCELLONA — Il giocatore di calcio olandese Johann Cruyjff, che attualmente gioca per il Barcellona, è stato vittima ieri sera di un tentativo di aggressione da parte d'un individuo armato presentatosi nella sua abitazione.

L'aggressore, la cui identità non è ancora nota, è stato arrestato grazie alla presenza di spirito della moglie di Cruyff che si è messa a gridare invocando aiuto quando l'uomo si è presentato in casa, consentendo così al marito spalleggiato dai custodi dello stabile e alcuni vicini, di sopraffarlo e consegnarlo alla polizia.

Non si sa ancora che cosa lo sconosciuto volesse da Cruyff. Fattosi aprire la porta dalla signora con un pretesto ha chiesto del calciatore, poi ha estratto una pistola. Alla vista dell'arma la donna ha, però lanciato strilli acutissimi, facendo accorrere il marito, i portieri e altri inquilini.

Come è noto, Johann Cruyff, alcuni anni fa si trasferito dall'Ajax al Barcellona dove ha conquistato un titolo di campione di Spagna. L'asso olandese è, dopo Pelé, il calciatore che guadagna di più al mondo.

Liberata Ambretta Mondolfo la regina dei francobolli

ROMA — Ambretta Mondolfo, la figlia del noto filatelico miliardario Renato Mondolfo, rapita da una banda di sudamericani il 27 giugno scorso, è stata liberata stamani. La donna è stata rilasciata a Ladispoli. Fino a questo momento non si conoscono altri particolari sulla vicenda.

A Ladispoli si è recato il capo della squadra mobile dott. Masone, che per tre mesi ha diretto le indagini. Il sequestro era avvenuto nella villa dei Mondolfo all'Eur. Autori, 4 domestici, che si erano armati di coltelli, tamponi d'etere, siringhe piene di narcotici, randelli, corde

I quattro svegliarono alle 8,30 i coniugi Mondolfo e minacciandoli con coltelli e percuotendoli li costrinsero ad aprire la cassaforte, derubando anche un amico di famiglia, appena arrivato, Giacomo Rivera, poi rinchiusero in cantina le due figlie di Ambretta Mondolfo, Alessandra e Renata, la loro bambinaia, Regina Giorgi, e la segretaria di Mondolfo.

Quindi entrarono nella stanza dove dormiva Ambretta Mondolfo, probabilmente la drogarono, come già avevano fatto con tutti gli altri, forse la malmenarono (sul letto furono ritrovate tracce di sangue), e con lei prigioniera fuggirono su due automobili.

Sul letto di Ambretta Mondolfo gli investigatori trovarono un biglietto: si chiedeva un riscatto di un miliardo, in franchi svizzeri, lire e dollari, si chiedeva inoltre di pubblicare un annuncio cifrato sul quotidiano « Il Tempo », una volta preparato il riscatto. Mondolfo, che ha come clienti i potenti del mondo ha sempre affermato di non disporre di un miliardo, e che non avrebbe pagato mai tanto, ma dopo tre giorni il messaggio cifrato apparve sul quotidiano

IL TEMPO CHE FARA'

Tempo previsto: sulle Regioni nord occidentali, sulla Toscana, Lazio e Sardegna poco nuvoloso, salvo addensamenti cumuliformi sulle zone appenniniche. Sulle altre Regioni coperto con piogge e temporali specie sulle Regioni nord orientali e del medio e basso versante adriatico. Nel corso della giornata rasserenamenti sulla Campania, Calabria e Sicilia. **Temperatura:** in diminuzione sulle Regioni adriatiche, senza variazioni notevoli altrove. **Venti:** al Nord e sulla Sardegna moderati da nord est con rinforzi sulle Venezie. Sulla Sicilia e sul basso versante tirrenico moderati da nord ovest in attenuazione. Sulle altre Regioni moderati da sud tendenti a provenire da ovest nord ovest. **Mari:** mossi o molto mossi.

In Italia			All'estero		
Verona	+ 5	+18	Atene	+20	+30
Milano	+10	+17	Ginevra	+10	+17
Firenze	+ 9	+19	Londra	+ 8	+16
Reggio Calabria	+19	+34	Madrid	+13	+31
Messina	+22	+28	Mosca	+ 5	+ 6
Alghero	+15	+19	Parigi	+10	+20
Cagliari	+16	+25	Stoccolma	+ 2	+10

STAMPA SERA
Direttore responsabile Ennio Caretto
Editrice **LA STAMPA S.p.A.**
Presidente Giovanni Giovannini
Amministratore Delegato e Direttore Generale Umberto Cuttica
Consiglieri Vittorino Chiusano, Giulio De Benedetti, Carlo Masseroni, Cesare Romiti
Sindaci Alfonso Ferrero (pres.), Pierluigi Bertola, Secondino Aiolfo

© 1977 Ed. LA STAMPA S.p.A.

CERTIFICATO N. 3 DEL 22-12-1976

TEMPERATURE DI TORINO

massima	+15,6
minima	+ 8,4
media	+ 9,7

Rilevazioni del **Servizio meteorologico dell'Aeronautica militare di Caselle** alle ore 8: pressione a livello del mare 1018 mb; temp. +7,7; umidità 88%. Cielo sereno. Temperatura massima +14,8, minima +5,6, media +10. **Previsioni:** cielo da sereno a poco nuvoloso; visibilità ottima; temp. in lieve aumento.

Arrestati i cinque della banda che sventrò le cassette di sicurezza

IL COLPO ALLA BANCA D'AMERICA A ROMA DOVEVA ESSERE L'ULTIMO PER IL FRANCESE

ROMA — I « cinque uomini d'oro » che hanno scassinato, una settimana fa, 250 cassette di sicurezza della Banca d'America e d'Italia sono stati catturati a Milano. Sono vecchi specialisti del settore, «talpe» sperimentate e organizzatori di furti in grande. Il capo della banda (improvvisata per il colpo) è un personaggio ben noto alla polizia: «Pierrot il francese», ovvero Pietro Pilisi, 60 anni, di origine sarda e vissuto in Francia.

Attraverso una sommaria descrizione di lui, ottenuta dai clienti della lavanderia che Pilisi aveva affittato accanto alla Banca d'America, la polizia ha catturato i ladri.

E tutto si è svolto come in un film di Jean Gabin. Niente violenza, niente tentativi di fuga, niente armi. «Pierrot il francese» ha rispettato il copione fino all'ultima battuta e quando lo hanno ammanettato ha detto: « Mi avete fregato, sono io quello che cercate. Ma non vi dico di più. Sono un bandito ma ho la mia parola ».

Roma. Pietro Pilisi e Jean Gabin di « Grisbì »

E come nel copione di un film il bandito Pierrot è anche « romantico ». Il colpo alla Banca d'America e d'Italia doveva essere l'ultimo della sua lunga carriera, prima di ritirarsi in pensione, con la sua convivente, Giuseppina Mazzolesi, vedova di un bandito - gentiluomo della vecchia « mala » storica di Torino. La mala alla quale appartiene anche «Pierrot», che usava l'ingegno e la « capacità artigiana » per i suoi colpi e che oggi viene spinta in un angolo dalla nuova mala violenta, che preferisce la vecchia rapina a mano armata al lavoro di quindici giorni per scavare una galleria che porti alla cassaforte di una banca.

Le informazioni sulla Banca d'America e d'Italia le aveva date a Pilisi, un « bravo ragazzo », Enzo Sabricciola, di Milano, operaio specializzato in una ditta che fa impianti di aria condizionata e di sicurezza anche presso la Banca d'America.

Addosso ai vari componenti della banda sono stati trovati gioielli per il valore di circa 100 milioni. Ora, la polizia spera di recuperare almeno un'altra fetta del bottino che, secondo le ultime stime, ammonta a circa un miliardo.

a. r.

A CATANIA

Rapito costruttore vogliono 600 milioni

CATANIA — Un costruttore edile, Salvatore Lanzafame, di 43 anni, è stato rapito a Catania.

La denuncia è stata fatta ai carabinieri questa mattina dalla moglie, Concetta Lombardo, dopo che — il marito mancava da casa da ieri sera — ha ricevuto sempre stamane una telefonata con la richiesta di un riscatto di 600 milioni di lire.

La piazzetta

C'è del "nuovo,, nella scuola

di Giorgio De Rienzo

Scrivendo alla *Stampa*, un professore lamenta che, nelle pagine della cronaca, « in occasione degli scrutini » ricorra « sistematicamente la nota pietistica verso gli studenti impreparati, minacciati o colpiti dalla severità dei professori ».

Il tono della lettera del professore è da tempesta controriformistica: si tuona contro l'andazzo di imprudenti « criteri lassisti di valutazione », si lanciano fulmini contro « quei giovani che hanno avuto sovente il torto di battere la fiacca ».

Sui giornali di questi giorni non sono mancati gli appelli ad una piccola crociata per il ritorno all'antico: avallata, in un certo senso, anche dall'autorevolezza de *l'Unità*.

Ed è in questa atmosfera, checché ne dica il professore, che si inaugura il «nuovo» anno scolastico. «Nuovo», perché qualcosa è pure cambiato nelle istituzioni (l'abolizione, per esempio, del voto e della pagella, l'anticipazione dell'inizio delle lezioni); e «nuovo» anche perché ormai si sente matura la decisione di una radicale revisione dei programmi e degli orientamenti.

Professori e studenti, maestri e scolari, tornano alle loro aule con un senso di attesa, e forse con un tantino di buona volontà. Chi sta in alto si è finalmente accorto di loro: ha incominciato a guardare, con qualche sintomo di concretezza, ai bisogni di chi sta in basso.

L'attesa non è certo di chi si aspetti il tocco di bacchetta magica, ma semplicemente di chi ha sentito parlare, finalmente, di « gravi inadempienze » nel passato.

Si è stabilito, per esempio, dopo tanti anni di confusione, che è necessario « studiare ». Ed è un punto fermo recuperato. Si è stabilito anche che è necessario studiare qualcosa di nuovo e in modo diverso: e sarà questo un altro punto fermo da conquistare.

Se davvero ci guardiamo dentro, in questi anni tutti ne avevamo smarrito il senso, dai genitori ai professori, con la sola eccezione degli studenti, che sono sempre rimasti (nel bene e nel male) protagonisti della loro avventura scolastica.

Che si sia deciso di sottrarre ai giovani l'esclusività del protagonismo, è già un passo avanti enorme: nonostante i tanti « se » e i tanti « ma » che questo passo comporta.

"BONTA' LORO" TRA IL ROSA E IL FACETO ALLA TV

L'amore impossibile di Andreotti e Anselmi

ROMA — Bontà sua, Andreotti apprezza Tina Anselmi, ministro del Lavoro: ma un affare di cuore con lei, nonostante i suggerimenti del «press-agent» Enrico Lucherini, (quello del film kolossal) non lo desidera proprio. Per rendere il premier più appetibile all'enorme massa di elettori, ha detto Lucherini in Tv alla trasmissione di Costanzo, bisognerebbe trovargli un grande amore. Proprio Tina Anselmi? — ha risposto Andreotti — Grazie no!

Lo scambio di battute su questa relazione impossibile è stato il clou di «Bontà loro», ieri sera, che ha visto un Costanzo felpato e un Andreotti sicuro, e che tutto sommato ha divertito in modo innocuo gli spettatori. Il presidente del Consiglio ha parlato della sua vita sentimentale. Come s'è proposto a sua moglie?

« E' successo al cimitero. Credo che non sia una cosa molto comune, una dichiarazione di questo genere. Eravamo andati a far visita ad un compagno morto. Io ero molto impacciato. Non nascondo di essermi appoggiato allo scomparso per avviare il discorso. E non me ne sono pentito... ».

Ha parlato naturalmente anche del potere. « Sì, sono stato io a dire che logora solo chi non ce l'ha ». *E come si trova quando ce l'ha in mano?*

« Anche questo è stato un matrimonio riuscito, direi. Non approfitterò neppure in questo campo della legge Fortuna... ».

Inevitabile altresì la polemica (anch'essa all'acqua di rose) sul ministro della Difesa Lattanzio, che però non viene mai nominato, come si conviene tra gentiluomini di stampo manzoniano. Presidente, che ne pensa delle dimissioni, dice Costanzo, « un istituto poco frequentato nel nostro Paese ».

« Ci sono casi — *risponde Andreotti* — in cui le dimissioni sono giuste e ci sono casi in cui sono una fuga. Ci sono poi anche casi intermedi in cui bisogna dimettersi da qualcosa ma non da tutto ».

« Neanch'io ne ho date molte di dimissioni — *aggiunge* — ma nel '73 mi è capitato di dovermi tirare da parte e l'ho fatto ».

« E nessuno ha cercato di trattenerla... ». *Andreotti sorride, ma incassa bene.*

Infine si parla del successo: Andreotti deve la sua fortuna a doti innate, alla scarsa statura degli altri uomini politici o all'onorevole Evangelisti, suo braccio destro e sottosegretario alla Presidenza? « Devo la mia riuscita all'esperienza — *risponde* —. Ho cominciato presto a far politica, subito dopo la guerra, e questo mi permette di conoscere molte cose, molte situazioni. Non sembra, ma in Parlamento contano molto anche i rapporti umani ».

« Montanelli dice che mentre in chiesa De Gasperi si rivolgeva a Dio, lei si rivolge al prete ».

« Ho sempre considerato la religione un fatto privato, ma non sono sospetto di cortigianeria verso il potere temporale. Anzi, contro il potere temporale ho scritto dei libri... ».

Bravi tutti e due, insomma: Bontà nostra.

Andreotti e il ministro del Lavoro Tina Anselmi insieme (ma al Consiglio dei ministri)

Sotto contratto come divi i gemelli olandesi

LEIDA — Stanno bene e promettono di diventare «divi» i sei gemelli olandesi venuti alla luce l'altro ieri. Le quattro bimbe e i due maschietti nati alla moglie di un metallurgico, Nijssen, erano già stati affidati ad un agente di pubblicità prima della nascita. Si tratta del suocero di Cruyff che fa gli affari per i più famosi calciatori.

Nessuno dei neonati presenta i segni del declino tipici dei prematuri (i gemelli sono settimini). Le condizioni di due delle bambine definite ieri «deboli» sono ora migliorate. In questo secolo si conosce un solo caso di gemelli sestupli sopravvissuti alla nascita, in Sud Africa.

Pillola sotto accusa "Induce al lesbismo!,,

LONDRA — La pillola antifecondativa potrebbe alterare lo sviluppo del cervello nelle adolescenti, provocando una tendenza al lesbismo. Lo ha dichiarato ad una conferenza all'Università di Manchester lo scienziato francese Jerome Lejeune, uno dei massimi genetisti del mondo che ha legato il suo nome — come si ricorderà — alla scoperta del cromosoma causa del mongolismo.

Gli ormoni contenuti nelle pillole antifecondative in aggiunta a quelli prodotti naturalmente dall'organismo potrebbero non essere senza effetti nello sviluppo cerebrale, che negli esseri umani non è completato fino alla tarda adolescenza.

L'effetto — ha detto lo scienziato — potrebbe essere in particolare quello di deformare gli schemi sessuali normali, come indurrebbero a sospettare esperimenti compiuti in America su ratti che hanno sviluppato un'avversione verso il sesso opposto.

«*Non posso dire che ciò accada alle donne adolescenti* — ha precisato lo scienziato — *ma non posso nemmeno dire che ciò non potrebbe accadere: il fatto puro e semplice è che non lo sappiamo* ».

Nel sottolineare che in pratica «*si stanno facendo esperimenti su milioni di giovani*», il prof. Lejeune ha raccomandato che il problema venga affrontato con esperimenti su animali vicini all'uomo, come gli scimpanzè, per accertare gli effetti degli ormoni sul cervello una volta pienamente sviluppato.

Lejeune s'è detto anche contrario alla vasectomia, l'operazione chirurgica che rende l'uomo sterile senza però impedirgli di godere dell'amore, facendo osservare che non se ne conoscono gli effetti.

Diossina: chiuse alcune scuole

MILANO — Aule deserte questa mattina in tutte le scuole di Meda e di Desio, dove a causa della diossina l'inizio dell'anno scolastico è stato spostato al primo ottobre, in attesa dei risultati dei controlli sugli edifici scolastici. Negli altri centri limitrofi pure interessati dal dramma della diossina il provveditorato agli Studi ha lasciato facoltà d'iniziare regolarmente l'anno scolastico, ma soltanto, ovviamente, dove sia stata controllata l'assenza di inquinamento.

A Seveso soltanto il complesso scuola materna-elementare di via Marcona non ha aperto i battenti. A Nova Milanese riaperte tutte le scuole tranne una, l'elementare di via Venezia. A Lentate sul Seveso e a Barlassina tutto regolare, mentre invece caotica è la situazione a Seregno, dove sono state aperte soltanto tre scuole medie e un'elementare, quella di via Umberto; gli altri istituti sono in attesa dei risultati dei prelievi di controllo. A Cesano Maderno, infine, hanno riaperto venti scuole su ventidue: chiuse le elementari della Cascina Savina e la media «San Pio X».

MARVIN
Scatta facile, filma facile.

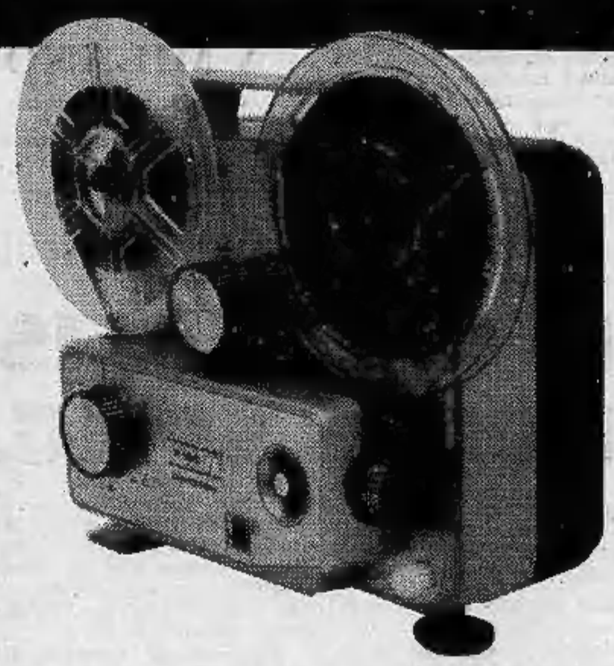

Mercoledì 21 settembre,
presso la MARVIN fotomarket
un gruppo di tecnici
della cine-foto-ottica BENCINI
effettuerà la presentazione
della nuova gamma di prodotti 1978.

marvin®
fotomarket
Via Masserano, 6 (sottopassaggio C. Regina)
Torino - Tel. 487.707 - 489.724

OGGI IN BORSA

in rialzo
stabile
in ribasso

LE AZIONI A TORINO

	19-9	20-9
ALIMENTARI		
Alivar	860	860
Eridania	1740	1740
Florio	590	585
Unidal	—	—
Romana Zuccheri	180	180
Venchi Unica	—	—
BANCARIE		
Banco Roma	10100	10100
Comit	12300	12300
Credito It.	1650	1645
Interbanca priv.	12300	12200
Mediobanca	45300	44500
CEMENTI - CERAMICHE		
Ceramica Pozzi	1000	1000
Eternit	630	630
Eternit pref.	1400	1400
Fornaci Riunite	2400	2483
Unicem	3750	3700
CHIMICI - IDROCAR. - GOMMA		
ANIC	220	218
Italgas	709	710 50
Liquigas	109	111 50
Liquigas priv.	100	100
Mira Lanza	25200	25700
Montedison	262	260
Monted. Gemina	212	214
Paramatti	1050	1070
Pierrel	415	415
Rumianca	1830	1900
SAFFA	4625	4660
SAIAG	1480	1480
Schlapparelli	585	585
COMMERCIALI		
Rinascente	52 50	52
» priv.	37	34
Silos Genova	1760	1760
IMMOBILIARI		
Beni Imm. It.	398	398
Beni Imm. It. priv.	225	225
Beni Stabili	2290	2290
Cond. Acqua Roma	715	715
Generale Imm.	88	84
Imm. Agr. Vittoria	4680	4680
Isvim	2475	2475
Risanamento	3950	3950
ASSICURATIVE		
Ass. Milano	7300	7600
» » priv.	3550	3550
Latina	600	600
Latina priv.	420	420
Generali	39100	38650
RAS	64200	62300
S.A.I.	5080	5090
Toro Ass.	8400	8200
Toro Ass. priv.	4400	4350
COMUNICAZIONI		
Alitalia priv.	870	870
Autostrada To-MI	—	360
Fer. Co.	258	250
Italcable	2570	2370
N.A.I.	1018	1018
SIP	1540	1570
Torino-Nord	137	135
FINANZIARIE		
Bastogi	662	688
Finsider	112	107 50
GIM	2150	2150
IFI priv.	2660	2590
Ifil	4370	4310
Invest	1830	1870
La Centrale	5710	5710
Mittel	1040	2040
Piemonte Finanz.	2600	2400
Pirelli & C.	2190	2190
Pirelli S.p.A.	1180	1170
S.A.R.O.M. fin.	875	875
S.I.F.A.	595	595
S.M.E.	255	255
STET	—	1891
ELETTROTEC.		
M. Marelli priv.	530	530
Marelli & C.	210	210
Pan Electric	—	—
MECCANICI - AUTOM.		
FIAT *	2099	—
» priv. *	1538	—
Castagnetti	1400	1380
Gilardini	3375	3310
Grazlano & C.	955	960
Nebiolo	300	300
Olivetti	1080	1050
» priv.	920	910
Westinghouse	5550	5700
MINERARIE METALL.		
Dalmine	420	450
Fornara & C.	725	725
Italsider	146	155
Metalli	2250	2250
Talco & Grafite	28100	28100
Terni	125	—
CARTARIE - EDITOR.		
Burgo ord.	6050	5950
» priv.	3280	3280
Cartiera Italiana	198	198
TESSILI		
Col. Cantoni	4050	3950
Fisac	1250	1255
Borgosesia S.p.A.	2890	2850
Borgosesia Risp.	2870	2870
Montedison Fibre	15	12
» » pr.	18	18
Viscosa	845	800
» priv.	550	550
DIVERSI		
Acqua pot. TO	695	681
Ciga	895	895
CIR	8330	8150
Pacchetti	50	49
OBBL. CONV. A TERMINE		
B.U. 73/83 7%	66 20	66 20
G.I.M. 73-78 7%	73 30	73 30
Pirelli 68/84 5%	69 30	69 30
Med. Fingest 7%	100 —	100 —
Med. C. Erba 7%	65 80	65 80
» Viscosa 7%	78 50	78 50
Med. S. Spirito 7%	63 50	81 —
Mod. Montefibre 7%	81 —	63 50
Metalli 67 5%	72 30	72 30
Liquigas 7½ '70	66 80	66 50
» » '71	64 —	64 50
» » '72	62 80	64 50
» 7% '73	62 30	62 30
Iri Stet 7 %	79 —	79 —

* Titoli a contrattazione continua: ultimo prezzo fatto.

REDDITO FISSO A TORINO

	19-9	20-9
VALORI DI STATO		
Rendita 5%	77 80	77 80
Redimibile 3½%	97 50	97 50
Ricostruz. 3½%	94 —	94 —
» 5%	96 70	96 70
Pr. R. 5% Trieste	94 10	94 10
Rif. Fond. 5%	96 —	96 —
Pr. R. 5% Tr. '54	94 10	94 10
Pr. Ed. Sc. 5½ '67	79 —	79 —
» » '68	77 25	77 25
» » '69	75 50	75 50
» 6% '70	79 50	79 50
» » '71	80 —	80 —
» » '72	79 —	79 —
» 9% '75	89 —	89 —
» » '76	—	—
B.T.N. 5% '77	—	—
» » '78	96 10	96 10
» 5½% '79	92 —	91 80
» » '80	85 —	84 80
» » '82	77 —	77 —
B.T.Q. 7% '78	97 40	97 20
» 9% '79	93 80	93 40
» » '79 II	91 675	91 65
» » '80	90 575	90 80
OBBLIGAZIONI		
ENEL 6% '65 I	78 20	78 —
» » '65 II	79 50	79 50
» » '66 I	74 60	74 925
» » '66 II	72 30	72 —
» » '67	71 60	71 60
» » '68 I	69 60	69 60
» » '68 II	67 50	67 30
» » '69 I	68 20	67 60
» » '69 II	66 10	65 90
» 7% '70	82 70	82 50
» » '71	79 —	79 —
» » '72 I	76 60	76 60
» » '72 II	66 30	66 10
» » '73	66 —	66 —
» » '74 ind.	107 20	106 80
» 10% '75	90 10	90 50
» Europa 6%	89 90	89 90
IRI 6% '64	82 20	81 80
» » '65	78 45	78 20
» Alfa 7% '70	68 —	68 —
Satap 5½% '65	53 —	53 —
» » '67	53 90	53 90
Autostrade 6% '68 I	69 45	69 65
» » '68 II	71 10	71 —
» » '69	65 50	65 50
» 7% '71	75 20	75 20
» » '72	73 40	73 60
» » '73	68 60	68 60
OO.PP. 5%	60 50	60 50
» 5½%	60 80	60 80
» 6%	59 75	59 75
» 7%	61 15	61 35
» '74 8%	60 85	60 85
» '75 8%	61 —	61 —
» I.St. 7% 1°	69 80	69 80
» » » 2°	68 60	68 60
» » » 3°	68 40	68 40
» » » 4°	68 —	68 —
» » » 5°	68 20	68 20
» » » 6°	68 80	68 80
» » » 7°	68 20	68 20
» » » 8°	70 —	70 —
OO.PP. I.ST. 8% 9°	81 —	81 —
» Anas 6% '66	59 —	59 —
» » 7%% '72	61 50	61 50
» Aut. 6% 1°	59 —	59 —
» » 7% 1°	60 85	60 85
» » » 2°	61 —	60 80
FF.SS. 6% '65 I	77 —	76 50
» » '65 II	74 —	74 —
» » '66 I	71 30	71 30
» » '66 II	71 75	71 75
» » '67	71 —	71 —
» » '69 I	67 —	66 —
» » '69 II	79 90	79 90
» » '70	66 —	66 —
» 7% '71	69 50	69 50
» » '72 I	70 —	70 —
» » '72 II	68 30	68 30
A.F.S. 6% '67	70 50	70 50
» » '68	69 10	69 10
» » '69	66 70	66 70
» 7% '70	69 80	69 80
» » '71	76 80	76 80
» » '72 I	76 80	76 80
» » '73	80 —	80 —
» 8% '74	88 —	88 —
» 8% '75	91 —	91 —
P.Verde 6% Sp. 1°	78 20	78 20
» » » 2°	77 30	77 30
» » » 3°	73 20	73 20
» » » 4°	74 20	74 20
» » » 5°	72 20	72 20
» » » 6°	69 60	69 60
» » » 7°	67 80	67 80
» » » 8°	67 80	67 80
» 7% I	73 —	73 —
» » II	70 45	69 50
Icipu vent. 5½%	87 50	87 50
» » 6%	71 50	71 50
» » 7% 1°	68 —	68 —
» » » 2°	64 80	64 80
» » » 3°	64 —	64 —
» » » 4°	64 50	64 50
» » » 5°	64 60	64 60
» » » 6°	66 —	66 —
IMI 7% XXVIII	73 725	73 20
» » XXIX	72 25	72 10
» » XXX	97 —	97 —
» » XXXI	92 30	92 30
» » XXXII	82 —	82 —
» » XXXIII	71 65	71 65
» » XXXIII op.	93 20	93 20
» » XXXIV	67 50	67 50
» » XXXV	74 50	74 50
» » XXXVIII	65 —	65 —
» » XXXIX	70 —	70 —
» » XL	93 50	93 50
IMI XLI 8%	68 80	68 90
» XLII 8%	67 80	67 80
» XLIII 8%	80 90	80 30
» XLIV 8%	—	—
» XLV 8%	79 20	79 10
» s.s. '64 I.V.	80 60	80 20
Ent Sud 6% '64 9°	92 20	92 20
Fiat 5½% '60	88 50	88 50
Ollvetti 7% '58	95 20	95 20
Olivet. 6½% '19	94 50	94 50
» 5½% '62 1°	82 70	82 90
» 5½% '62 2°	85 90	85 90
It. Gas 5½% '61	80 —	80 —
Rumianca 5½% '60	95 20	95 20
» » '62	87 —	87 —
Viberti 7% '59 I	92 50	92 50
» » » II	91 —	91 —
Fornara 7% '36	—	—
RIV 5½%	66 20	66 20
Lancia 5½% '60	95 50	95 50
» » '62	87 50	87 50
Fergat 8%	79 —	79 —
Torino-Savona 5½	84 30	84 30
Tr.G.S.Bern. 5½	80 50	80 50
Cart. It. 5½ '62	77 50	77 50
Isvelm. 6% '64 9°	90 70	90 70
» » » 10°	90 30	90 30
» » '65 11°	86 70	86 70
» » '66 12°	84 —	84 —
» » '67 13°	81 —	81 —
» » » 14°	78 90	78 90
» » '68 15°	79 20	79 20
» » '69 16°	78 —	78 —
» 7% '70 17°	77 50	77 50
» » '71 18°	75 20	75 20
» » » 19°	72 —	72 —
» » » 20°	70 60	70 60
» » » 21°	70 40	70 40
» 9% » 22°	87 80	87 80
Torino 6% '52	80 20	80 20
» Acm 5½ '60	72 50	72 50
» » » '62	—	—
S. Paolo 5%	85 —	85 —
» 6% conv.	63 20	63 45
» 6%	63 30	63 40
» O.P. 6% conv.	60 50	60 50
» » 6%	60 50	60 50
Credito Fond. 5%	72 60	72 60
C.I.S. 7% '70	78 60	78 60
» » '71 1°	76 —	76 —
» » » 2°	75 —	75 —
» » '72	69 —	69 —
» » '73	72 —	72 —
C.F.Piem. V.A. 6%	63 30	65 40
OBBL. IN VALUTA ESTERA		
Enel 7½% ($)	70 —	70 —
OBBLIGAZIONI CONVERTIBILI		
Beni Imm. It. 7%	63 90	65 90
Imm. Roma 6%	—	—
IRI Stet 7%	78 50	78 50
Rumianca 6%	108 70	109 70
Pirelli S.p.A. 5%	69 —	69 —
Med. Fingest 7%	99 50	99 50
Med. C. Erba 7%	65 50	65 50
» Viscosa 7%	78 —	78 —
Med. Sip 7%	78 50	78 50
» S. Spirito 7%	80 80	80 80
» Montefibre 7%	63 30	63 30
Metalli 6%	72 —	72 —
Liquigas 7½% '70	66 50	66 50
» » '71	63 30	64 50
» 7½% '72	62 50	64 50
» 7% '73	62 —	62 —
GIM 6%	73 —	73 —

Contrasti e ribassi

TORINO — Mercato molto contrastato ma non del tutto privo di spunti positivi. La debolezza della Immobiliare Roma, che oggi si è ancor più accentuata, ha posto un freno alle possibili iniziative che si sono rientrate o si sono di molto ridotte. Si è avuta così una riunione dall'andamento alterno, con prezzi cedenti per molti valori e con recuperi per lo più marginali per altri.

Tuttavia non appare del tutto negativo il lavoro svolto in quanto se deboli sono state le chiusure di Ifi, Ifil, Fiat e di assicurativi e bancari, bene si sono sentite mosse Sip e Stet e tutto il comparto dei chimici.

Nel comparto obbligazionario non ci sono stati che lievi spostamenti nei due sensi con attività in regresso.

BORSA CONTINUA — Fiat ord.: 2088, 2089, n.t., 2070, 2073; priv.: 1542, 1542, 1528, 1526, 1528. Fixing Generali 38.550; Fixing Ifi priv. 2555; Borgosesia risp. 2870; Saffa risp. 4150; Liquigas risp. 102; diritti Generali 7680; diritti Graziano 53; diritti Castagnetti 69,50.

Quotazioni delle valute estere nel mercato parallelo: sterlina oro nuova 43 mila 100, 44.100; sterlina oro vecchia 39.300, 40.300; marengo svizzero 36.000, 39 mila; sterlina carta G. B. 1530, 1560; dollaro Usa 878, 892; marco germanico 375, 381,50; franco svizzero 364 e 50, 371; franco francese 177, 182,50.

A MILANO

Il mercato, rimasto sorpreso dal mancato vivace rialzo previsto per ieri, ha accusato una generale flessione nei corsi. In sostanza la causa di questa situazione, per molti aspetti imprevista, consiste nel fatto che dopo la delusione di ieri la domanda ha preferito attestarsi su posizioni di attesa, aspettando un chiarimento nel contesto operativo di fondo.

La testimonianza di questo comportamento si ha nella contrazione del volume degli scambi. E' da immaginare che in questa particolare situazione si sia inserita la componente speculativa che, approfittando dell'abolizione della delibera n. 32 (obbligo in caso di vendita allo scoperto di titoli, del deposito degli stessi oppure di un controvalore pari al 90 per cento del valore di mercato) ha provocato una correzione al ribasso dei corsi scarsamente contenuta da una domanda molto prudente.

Ecco le quotazioni:

Abeille 10.950; Aedes 1420; Alleanza 29.400; Anic 218; Assicuratr. 135.400; Autos. To-Mi 1140; Bastogi 678; B.co Roma 10.080; Beni Imm. or. 380; Beni Imm. pr. 227; Beni Stabili 2395; Binda 2250; Breda 1301; Brioschi 9620; Burgo or. 6000; Burgo pr. 3050; Caffaro 283; Cantoni 3900; Carlo Erba or. 1250; Carlo Erba pr. 650.

Cementir 719; Ciga 881; Coge 883; Comit 12.450; Comp. Milano or. 7699; Comp. Milano pr. 3690; Comp. Toro. ord. 8010; Comp. Toro pr. 4250; Credit 1620; Cucirini 3150; De Ferrari 1640; E. Marelli 200; Eternit 536; Falk or. 3500; Falk pr. 1469; Fiat or. 2072; Fiat pr. 1520.

Finmare 96; Finsider 115; Fisac 1210; Fond. Incendio 5560; Fond. vita 16070; Generalfin 1069; Generali 38460; Gilardini 3350; Gim 2050; Ginori 200; Ifi pr. 2560; Ifil 4280; Ilsa Viola 1325; Imm. Roma 80,25; Iniziativa 3790; Interbanca 12110; Invest 1685; Isvim 2500; Italcable 2615; Italcementi 13450.

Italgas 710; Italia ass. 18.780; Italsider 150; La Centrale 5680; Lepetit or. 13.920; Lepetit pr. 13.750; Linificio 431; Liquigas 113,25; Magneti M. 532; Mediobanca 44.200; Metalli 2250; Mira Lanza 25.400; Mondadori pr. 727; Montedison ss. 250,50; Montefibre or. 14; Montefibre pr. 15,75.

Olcese 452; Olivetti ordinarie 1045; Olivetti pr. 894; Pertusola 2890; Pierrel 400; Pirelli e C. 2190; Pirelli S.p.A. 1156; Pozzi or. 1025; Ras 61.850; Rinascente ord. 51,25; Rinascente priv. 36,50; Risanamento 3890; Rumianca 1874; Nebiolo 317.

Saffa 4580; Sai 5150; Sifa 596; Silos 1755; Sme 275; Stampati 4025; Standa 2890; Tecnomasio 280; Terni 120; Tilane 770; Trafilerie 969; Un. Manifat. 12.350; Viscosa or. 811; Viscosa pr. 540.

A GENOVA

Seduta all'insegna del ribasso, con scambi sempre discreti. Le maggiori perdite sono segnalate su immobiliari, cementiferi e commercio.

Centrale 5610; Generali 38.450; Ras 62.500; Meridionali 680; Nai 1003; Viscosa ordinarie 820; Viscosa privilegiate 560; Finsider 117,50; Italsider 149; Fiat ordinarie 1521; Fiat privilegiate 1521; Sip 1570; Montedison 261.

TORINO – Fuori pericolo da stamane Nino Ferrero

IL GIORNALISTA DELL'UNITÀ NON SI SPIEGA L'ATTENTATO

Segue dalla 1ª pagina

Senza Tregua per il Comunismo».

Dice ancora Nino Ferrero: *«Tutto ciò mi sembra fantapolitica. Cossiga mi ha inviato un telegramma, dove condanna l'attentato. Tempo fa ero andato a testimoniare al processo dei fascisti che avevano organizzato campi paramilitari sopra Bardonecchia. Ero stato anche minacciato. Certo* — conclude Ferrero *— che spararmi dopo tanto tempo non ha proprio senso. La cosa sicura è che qualcuno ha voluto colpire un giornalista dell'Unità».*

Questa mattina i medici dell'ospedale Mauriziano dopo aver visitato Nino Ferrero hanno sciolto la prognosi giudicando il giornalista guaribile in 40 giorni.

A solo ventiquatt'ore di distanza dall'attentato che ha colpito il nostro giornale, un nuovo gravissimo atto di intimidazione è stato compiuto contro il giornalista de «l'Unità», Nino Ferrero.

I giornalisti e i poligrafici dell'Editrice «La Stampa», ribadiscono il loro sdegno contro le inqualificabili azioni compiute in questi giorni, in nome di principi pseudo - rivoluzionari che mascherano un'azione eversiva e di provocazione di oscura matrice, attuata con metodi squadristici.

Raccolgono pertanto l'invito dell'Associazione Stampa Subalpina, dell'Ordine dei giornalisti e delle Federazioni regionali Cgil-Cisl-Uil, per dar vita a una manifestazione che sia il primo atto di una concreta azione tesa a replicare al piano di violenza messo in atto.

I Comitati di redazione di «La Stampa», «Stampa Sera», «Tuttolibri» e il Consiglio di fabbrica

PARALIZZATI IN 2000 IN SUD AFRICA DA UN MALE MISTERIOSO

DURBAN — Una misteriosa malattia dall'effetto paralizzante, che ha colpito più di duemila persone in una remota regione dello Zululand, è oggetto di attenzione di medici e scienziati. Ne ha illustrato gli sviluppi il professor Guillaume Du Toit, specialista in ortopedia.

Il professore ha detto che i primi segni del male compaiono in soggetti di una trentina d'anni. A quaranta il malato riesce a camminare solo con l'aiuto dei bastoni.

In età avanzata, ha aggiunto lo studioso, l'ottantacinque per cento della popolazione è paralizzata. In una famiglia di quarantaquattro persone ci sono venticinque malati. In ognuno dei casi è l'anca ad essere interessata dalla malattia. Essa causa *«una devastazione socio-economica, in quanto»* ha detto il professor Du Toit *«la maggior parte delle persone non è in grado di lavorare, e vive con una pensione di invalidità permanente».*

Interrogazione dc

Opuscolo terrorista diffuso nelle caserme?

ROMA — Al neo ministro della Difesa, Ruffini, la prima interrogazione parlamentare è stata rivolta, oggi, a Montecitorio, dal democristiano Vito Scalia a proposito del *«terrorismo organizzato»* anche nelle Forze armate.

L'interrogante si rivolge al ministro della Difesa per sapere se risponde al vero quanto riferito da un'agenzia di stampa a proposito della diffusione, tra le Forze armate, di un opuscolo clandestino che sembra far temere un salto di qualità nel terrorismo organizzato.

L'opuscolo, un autentico manualetto pratico per ogni aspirante terrorista, fornisce tra l'altro concrete istruzioni su come fabbricare una bomba, maneggiare l'acido e la glicerina, predisporre spolette militari a scoppio ritardato, sabotare gli impianti e far saltare un edificio.

In concreto l'on. Vito Scalia chiede al ministro della Difesa di conoscere: 1) l'autenticità dell'opuscolo in questione; 2) la reale diffusione che avrebbe già avuto in molte caserme; 3) se non ritenga di intervenire, con assoluta tempestività, per individuare i responsabili di una attività criminosa e sediziosa che tende manifestamente alla totale disgregazione delle Forze armate italiane.

(Ag. Italia)

CONSUMI — Resta forte il divario Nord-Sud anche nel campo dei consumi delle famiglie: secondo l'indagine campionaria dell'Istat, relativa al 1976, ogni italiano spende mensilmente in media 132 mila lire, ma nelle regioni meridionali questa cifra scende a poco più di 99 mila lire. Nelle altre zone dell'Italia, invece, si supera la media nazionale: 157 mila lire mensili nelle regioni nord-occidentali, 149 mila in quelle nord-orientali.

ELEMENTARI: iscritti a Torino 81 mila, in provincia 96 mila
MEDIE INFERIORI: 50 mila in città, 57 mila in provincia
MEDIE SUPERIORI: 40 mila torinesi, altri 21 mila fuori

Iniziano le scuole sotto il segno della severità

ADESSO SI STUDIA

Studenti in attesa di entrare al « Galileo Ferraris »

MAURO ANSELMO

Si ricomincia. Leggermente sotto tono (la data di inizio varia a seconda delle scuole, l'ufficialità del primo giorno ha perso fortunatamente il clamore degli altri anni) ma con una constatazione e un timore di fondo: sarà un anno più duro dei precedenti, si dovrà sgobbare duro sui libri e rigare diritto per non correre il rischio di essere stangati a giugno e beffati a settembre anche con una sola materia.

E' successo quest'anno. Gli insegnanti hanno impugnato il setaccio e rispolverato la bacchetta: la scuola si è fatta più severa, gli ultimi sussulti del Sessantotto sono stati messi definitivamente in naftalina. Si comincia con i soliti problemi. Carosello di professori nelle medie superiori, mancanza di aule e doppi turni nelle elementari, spazio minimo indispensabile per la sperimentazione e la didattica d'avanguardia. In compenso ci sono alcune novità: tramonta definitivamente il latino nella media, diventano obbligatorie la musica e l'educazione tecnica. E inoltre c'è anche un provvedimento « rivoluzionario »: dopo 30 anni di angosciosi ripensamenti il ministero si è accorto che la scuola dell'obbligo non dev'essere selettiva e ha abolito gli esami di riparazione.

L'anno scolastico si allunga. Conterà 215 giorni effettivi di lezione contro i 190 di oggi. Ci sarà un'ulteriore verifica per l'attività degli organi collegiali, non mancheranno interventi repressivi e censori contro gli insegnanti più aperti. Cambierà la vernice della didattica nella scuola dell'obbligo, ma resteranno invariati i contenuti culturali nella media superiore.

La riforma ritarda: gli studenti continueranno ad ignorare materie tipo sociologia, psicologia e antropologia culturale, resteranno quasi digiuni di storia contemporanea, non avranno alcuna nozione di storia della scienza. Di educazione sessuale neanche a parlare: se ne pontifica da anni ma l'argomento continua ad essere tabù per i cervelloni castigati del ministero. Stesso discorso per i libri di testo: si studierà su volumi i cui contenuti restano irrimediabilmente ancorati al passato.

La scuola comincia con la coreografia di sempre. Grembiuli bianchi per le elementari, cartelle a tracolla, mamme affannate nel dare le ultime raccomandazioni. Eserciti di studenti in jeans, magliette attillate, ultimi sprazzi di abbronzatura sulla soglia degli istituti superiori. Il primo giorno è ancora un rito: si concludono affari nella compravendita dei libri usati, si scrutano con curiosità le facce degli iscritti al primo anno, ci si abbandona senza eccessiva ironia a qualche scherzo di sapore goliardico. In qualche istituto c'è anche la messa: la Provvidenza, nella scuola, ha ancora il suo posto.

Davanti al Liceo scientifico Galileo Ferraris gli studenti attendono il segnale d'entrata. Parlano volentieri. *« Da anni ci promettono questa benedetta riforma* — incalza Davide Pellegrino, terzo anno — *ma senza alcun risultato. Così non si può andare avanti. Ci resta un filo di speranza: che le sinistre, entrate ormai nell'area governativa, facciano sentire maggiormente il loro peso politico per convincere il ministro a sbrigarsi e a darci una riforma che non sia soltanto un semplice palliativo com'è avvenuto nella scuola dell'obbligo ».*

Una ragazza, Patrizia (non vuol dire il cognome, « ha paura ») quarto anno: *«Un giro di vite indubbiamente c'è, l'anno scorso le bocciature sono state numerose. Si studia senza eccessiva convinzione: io sono delusa. Dovessi tornare indietro non mi iscriverei più al liceo scientifico. Non mi prepara abbastanza ».* Da uno studente dall'aria sveglia, Walter Buffo, viene l'analisi più lucida: *« E' sempre la stessa musica: l'anno scolastico, per l'ennesima volta non ci offre alcuna prospettiva. Per tre motivi. Primo: gli organi collegiali si sono dimostrati incapaci e impotenti ad affrontare seriamente problemi di fondo; si sono occupati principalmente di cavilli burocratici. Secondo: nel movimento degli studenti si è fatta drammatica la fase di riflusso del dopo-Sessantotto: non si riesce più a discutere e a crescere politicamente insieme. Terzo: i professori reazionari trionfano, mentre quelli progressisti sono presi da mille complessi e riescono solo ad esprimersi ad un livello efficientistico e a volte selettivo ».*

C'è pessimismo. Le premesse non sono incoraggianti.

Non c'è più dissenso?

La dichiarazione più polemica è dello studente di un liceo (« Senza nome e senza l'indicazione della scuola, se no non parlo »). Un discorso arrabbiato, forse isolato.

« Come studenti siamo a fondo. Sono riusciti a dividerci, a catturarci: quelli più isolati sognano la guerra, i burocratini dei vari partiti sono allineati nella logica dello studio, qualunque studio; il resto pensa alla promozione e al vestito da mettere il giorno dopo. C'è solo un po' di rabbia selvaggia che esplode saltuariamente. Il dissenso non c'è più. Fino a due anni fa c'era almeno chi studiava su libri diversi, chi sfidava il professore sull'interpretazione da dare a certi argomenti. E c'era in questo il conforto nella sinistra. Adesso c'è la controriforma. L'accordo di governo è la pace nella scuola. Piccoli funzionari di partito squadrati, da un lato, una massa amorfa di qualunquisti dall'altro. Nel mezzo l'incazzatura esasperata degli emarginati. Ognuno per i fatti suoi. Il ministro, i partiti, i sindacati non hanno capito niente. In questo ambiente il malcontento serpeggia e si rafforza. Manca una guida credibile: alla fine ci si ritrova con le aule sfasciate, gli scontri con la polizia e non si sa a chi dire grazie. O almeno, non lo sanno loro, quelli che si ostinano a non voler capire. Siamo in un convento: tutti a recitare il vecchio rosario e a morire di sonno ».

Se la selvaggina è troppa

Si potrà cacciare anche nei parchi

Nei parchi regionali è vietata la caccia, ma una legge approvata ieri dal Consiglio regionale consente l'abbattimento di capi di selvaggina per il mantenimento dell'equilibrio faunistico. La legge generale è esplicita: « Nei parchi naturali, aree attrezzate o riserve naturali, è vietato l'esercizio venatorio ». *Perché allora la deroga?*

Spiega la giunta, che ha presentato la « leggina » di ieri: « Nei parchi, soprattutto quelli di grande estensione, possono presentarsi casi di densità di particolari specie di selvaggine, superiori a quelle opportune per un equilibrato rapporto con l'ambiente e per la stessa evoluzione della specie. In questi casi può rendersi necessario procedere, oltre che a prelievi e catture, ad abbattimenti che siano però regolamentati da piani di abbattimento selettivo-quantitativo e che abbiano quindi una caratteristica prevalentemente tecnica ».

I piani di abbattimento saranno annuali e dovranno stabilire i territori, la specie e il numero dei capi di cui è concessa l'uccisione. « Gli abbattimenti verranno eseguiti da persone che ne abbiano fatto richiesta all'amministrazione del parco o dell'area attrezzata ».

L'Esap, Ente di sviluppo agricolo del Piemonte, ha avuto ieri dal Consiglio regionale alcune modifiche al suo statuto. La più importante riguarda la stesura dei piani di zona agricoli, non più di competenza dell'Esap; all'ente regionale resta il compito di promuoverli, coordinarli, finanziarli

Oggi, dopo una relazione dell'assessore Fiorini sui criteri della formazione professionale, in base alla legge sul lavoro dei giovani, dovrebbe avviarsi la discussione della legge urbanistica che si protrarrà nei prossimi giorni: sono circa 90 articoli per i quali sono stati presentati oltre 200 emendamenti.

Rapinato il "Cristallo"

Rapina ieri sera al cinema Cristallo, in via Goito 5. Poco prima delle 23, quando già il secondo spettacolo si era iniziato, due giovani sono entrati e hanno minacciato con la pistola cassiera e maschera. Margherita Allasia stava contando l'incasso della serata: uno dei malviventi le ha preso dalle mani 150 mila lire. L'altro intanto si è fatto consegnare dalla maschera, Teresio Vernazzano, le uniche diecimila lire che aveva in tasca.

● Quasi alla stessa ora due giovani armati di pistola aggredivano un guardiano notturno in un garage di via Donizetti 17. Giorgio Lanfranco, 37 anni, via Onorato Vigliani 4, doveva consegnare sotto la minaccia delle armi orologio e portafogli. I due fuggivano poi separatamente a bordo di una « Bmw » e di una « Fiat 125 », rubate nell'autorimessa.

echi di cronaca

Operatori e programmatori elettronici
Corsi di specializzazione con lezioni teorico-pratiche su elaboratori I.B.M. e dischi e nastri magnetici. Ultimi giorni di iscrizione. Istituto Impera corso S. Martino 2 tel. 518.974.

Segretarie d'ufficio stenodattilo e contabili Istituto Impera
C.so San Martino 2, tel. 518.974, ultimi giorni di iscrizione, corsi annuali e biennali-diurni e serali.

BALBUZIE
e disturbi del linguaggio eliminati in breve tempo con il metodo psicofonico del Dottor Mastrangeli (balbuziente anche egli fino al 18° anno). Il nostro assistente logoterapeuta, dr. Paolo Ginepro Piunno, terrà un corso a TORINO, presso l'Istituto MISSIONI CONSOLATA - Via Cialdini 4 - Tel. 44.71.124/44.71.084, **dal 22 settembre al 2 ottobre** p.v. Informazioni gratuite e prenotazioni **dal 21 settembre** primo pomeriggio. Sede centrale: VILLA BENIA - Tel. 33.349 - RAPALLO (GE). Aut. min. P.I. del 3-2-49.

PELLICCERIE
MARCHISIO
srl
VIA GARIBALDI 4
(angolo via XX Settembre a 50 m da P. Castello)
... dove c'è la vostra pelliccia!
TEL. 546.373 TORINO

LA PELLICCIA
E' UN ACQUISTO IMPORTANTE
Prima di fare una scelta
VISITATECI
SENZA IMPEGNO

Alcuni prezzi:
IVA COMPRESA

VISONE canadese T.	L. 1.050.000
PERSIANO swakara	» 660.000
VOLPE ROSSA 3/4	» 480.000
CASTORINO	» 490.000
CASTORO	» 760.000
OPOSSUM America	» 470.000
COLLI PELLICCIA	» 20.000

● CERTIFICATO DI GARANZIA
● FACILITAZIONI PAGAMENTO
● CONFEZIONI SU MISURA

VENDITA
PRE-INVERNALE
MARCHISIO
Via Garibaldi 4
Unica Sede

IL MISTERO DI MARTINIANA PO

Si continua a scavare È un cimitero della mafia?

Adriano Ruscalla

Luigi Chiarello

Ernesto Brandestini

Si continua a scavare nella casa colonica di Martiniana Po: si cerca un cimitero della mafia. Il sospetto che vi siano sepolti due «manovali» della banda che ha rapito Carla Ovazza, consuocera di Agnelli e Emilia Biangino Bosco. I due sono Luigi Chiarello ed Ernesto Brandestini.

C'è chi sospetta anche che vi possa essere anche il corpo di una delle vittime, l'imprenditore Adriano Ruscalla, ma le probabilità sono molto minori.

Le ultime tracce dell'imprenditore, seguite anche dai carabinieri e dallo stesso legale della famiglia, avvocato Simonetti, portavano in Calabria, più precisamente nell'Aspromonte. E' difficile quindi che l'ostaggio, quando per una serie di disguidi si spezzarono i contatti con l'organizzazione mafiosa, sia stato riportato al Nord per esservi ucciso.

Le ruspe e squadre di zappatori stanno comunque mettendo sottosopra tutta la zona. La scoperta della cella nella quale sono state tenute le due donne (che l'hanno riconosciuta), ha confermato l'attendibilità della informazione pervenuta al Nucleo Investigativo di via Valfrè. I carabinieri contemporaneamente cercano di mettere a fuoco la figura del proprietario della cascina, Candido Beltrando, che è in stato di arresto.

Sarebbe finito nel giro dei sequestri e della ricettazione per far fronte a difficoltà economiche. Aveva impiantato un allevamento di polli, impresa andata male con un deficit di decine di milioni. Per risollevarsi, si sarebbe rivolto a Lorenzo Racca che aveva conosciuto in contrattazioni di bestiame.

«Lorenzo Racca si dichiara estraneo completamente ai fatti e non ha mai ammesso alcuna responsabilità» *sostiene il suo avvocato Soter Catalano, ma i carabinieri sono di avviso contrario e fanno del Racca il tramite che avrebbe messo in contatto l'agricoltore saluzzese con la banda dei Tir.*

La bimba di quattro anni morta a Grugliasco

Tragico gioco nel vecchio frigo

Il miraggio del Nord ha portato a una famiglia di Catania solo disperazione. Ieri pomeriggio una bimba di quattro anni è morta asfissiata dentro un frigorifero abbandonato. La vittima si chiamava Maria Fiume, abitava con il padre Mauro, la madre Vincenza e altri tre fratelli in un vecchio caseggiato in via Gotta, a Grugliasco.

Un grosso edificio cadente nel quale abitano solo la famiglia Fiume e altri parenti: il resto è fatto di desolazione, alloggi vuoti, muri sbrecciati, scale pericolanti. E lungo le scale, il più delle volte, trovano posto i giochi dei bimbi. Anche ieri Maria con i fratellini Angela, 10 anni, e Giuseppe, di 8, andava su e giù per le scale inventando giochi.

La madre di Maria Fiume

«Noi siamo tornati a casa. Maria invece ha voluto andare a prendere un gattino abbandonato che avevamo visto». Così Angela ricorda l'ultima volta che ha visto la sorellina viva. Erano le 16. Poco dopo i genitori, preoccupati per l'assenza della piccola, cominciano a cercarla. Si uniscono gli altri parenti e l'affanno diventa angoscia.

Ad un tratto, sono passate ormai tre ore, è Angela a mettere sulla pista buona le ricerche: *«Proviamo nel vecchio frigo»*. Una stanza nell'alloggio abbandonato al piano di sopra, un debolissimo lamento. Mauro Fiume apre la pesante porta del frigorifero: Maria è appoggiata alla parete, con le manine sul viso cianotico. L'inutile corsa al Martini Nuovo, la tragica realtà dopo i tentativi di rianimazione. *«Ci andavamo sempre a giocare B. Si entrava e si usciva dal frigo»*. Sono le incredule parole di Angela: era solo un gioco.

"SI E' PICCHIATA DA SOLA"

Marito violento processato a Ivrea

Marito violento sul banco degli imputati stamane al tribunale di Ivrea. Si tratta di Antonio Jevoli, 41 anni, originario di Valle di Maddaloni, accusato dalla moglie, Rosalina Marino di 47, di S. Giorgio Canavese, di averla picchiata a calci e pugni ed anche con il manico della scopa. *«Avevo avuto una discussione con una vicina di casa* — raccontò la donna agli agenti di p.s. — *e mio marito non trovò di meglio che colpirmi con violenza davanti a tutto il vicinato»*. All'ospedale i medici rilasciarono una prognosi di oltre 10 giorni. Lo Jevoli ha però negato: *«Tutta colpa di mia moglie. E' molto nervosa e le lesioni se le è procurate da sola in una delle sue crisi isteriche»*.

■ Cinque a giudizio per rapina impropria stamane al tribunale di Ivrea: Lucio Bertino 18 anni (diverse evasioni dal Ferrante Aporti, un misterioso ferimento in via Nizza pochi mesi fa), Sincero Caldinelli di 31 anni, Walter Morelli di 21, Gelindo Furlan di 18 (anch'egli evaso dal Ferrante Aporti ed ora in carcere in Olanda dove ha tentato recentemente una rapina), V. F. di 16. Tutti pregiudicati, già protagonisti della cronaca nera.

L'accusa è di aver cercato di compiere un furto nell'abitazione del sindaco di Bollengo, Luigi Ricca, di 29 anni. Disturbati dall'improvviso ritorno a casa del proprietario fuggirono attraverso i campi. Il Ricca li inseguì con un paio di vicini d casa e riuscì a bloccarne due, Bertino e Caldinelli. Il secondo riuscì a fuggire, il Bertino invece venne trattenuto fino all'arrivo dei carabinieri i quali riuscirono a identificare anche gli altri complici e ad arrestarli.

● Sul banco degli imputati, in stato di detenzione, il ventiquattrenne Aldo Marocchi è accusato di resistenza a pubblico ufficiale per aver tentato di travolgere con la propria «850 coupé» rossa i carabinieri Italo Fancello e Giovanni Doneddu, della compagnia di Ivrea, che la notte del 26 giugno scorso gli avevano intimato l'alt per un controllo.

Da alcuni giorni i carabinieri davano la caccia a questa vettura; secondo alcune informazioni confidenziali sembrava che su di essa viaggiasse quasi sempre Tommaso Biamonte, un bandito di Ivrea evaso qualche settimana prima dal carcere di Forlì. Quando l'«850» giunse davanti al posto di blocco il conducente accennò a fermarsi, poi ripartì di scatto e con un pericoloso slalom riuscì a passare in mezzo ai militi che fecero fuoco con il mitra esplodendo diversi colpi. L'auto, però, riuscì a dileguarsi.

Dopo neppure un'ora, al commissariato si presentò il Marocchi. Ferito a un gluteo, raccontò di essere stato aggredito da alcuni sconosciuti che gli avevano sparato senza ragione. Ai poliziotti non fu difficile collegare il suo racconto alla sparatoria dei carabinieri e il Marocchi, in libertà provvisoria, venne arrestato.

Oggi e domani a Settimo

"Comunali" due giorni di sciopero

Altri due giorni di sciopero, oggi e domani, dei 300 dipendenti comunali di Settimo. Continua così la protesta contro la decisione della Commissione centrale per la finanza locale che ha imposto al sindaco comunista Cravero di tagliare gli stipendi a impiegati dei gradi più bassi, operai e bidelli. Una decurtazione che in media si aggira sulle 30 mila lire mensili, per ridurre il deficit al bilancio di quest'anno.

Ieri in Municipio si è tenuta un'assemblea durata oltre quattro ore. Nel corso della seduta è intervenuto anche l'assessore alle Finanze di Orbassano, Berruto.

A Orbassano, tuttavia, i dipendenti comunali riceveranno a fine mese lo stipendio senza tagli. La giunta di sinistra avrebbe deciso infatti di ignorare, almeno per ora, l'imposizione di Roma e il segretario comunale e il ragioniere capo, che per legge devono firmare i mandati di pagamento, stanno preparando i ruoli paga come per il mese di agosto.

Per i due funzionari c'è però il rischio di una denuncia di peculato per distrazione. A Settimo il segretario e il capo della ragioneria non intendono correre questo pericolo.

GALLERIE-MUSEI

PROMOTRICE B. A. Valentino: 135ª Esposizione A. P.; 10-12; 15-18.
S. GIORS (S. Simone 1): M. Leveal.
ASSOCIAZIONE PIEMONTESE GALLERIE ARTE MODERNA
LA BUSSOLA (v. Po 9): Personale di Gianni Del Corso.
VIOTTI: Collettiva collezione Viotti.
MUSEO NAZIONALE DEL CINEMA (Palazzo Chiablese): 10-12; 15-18.

ramello
LE PELLICCE
pronte e su misura
via s. tommaso 18
(a 50 mt da via Santa Teresa)
torino

favoloso!
la rinomata pelliccieria
ramello
grande occasione stagionale
a prezzi irrepetibili
ricordate
ramello
via San Tommaso 18
Torino tel. 544219

il nuovo materasso
DORSAN®
ti mantiene dritto fino a 90 anni

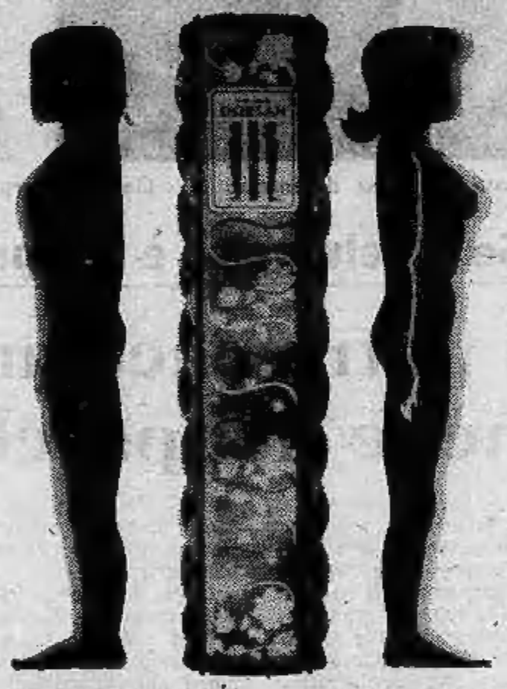

ESCLUSIVISTI IN TORINO
• PIEMME C.Giulio Cesare 369
• SUPERMATERASSI C.Giulio Cesare 27
• SUPERMATERASSI Via Cibrario 73

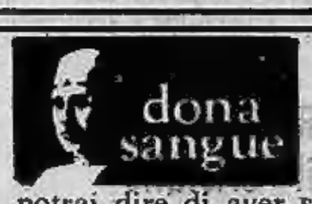

donando sangue all'
AVIS
potrai dire di aver salvato una vita umana

CENTRO PIEMONTESE ROULOTTES
Strada Vallere - 10024 Moncalieri
Tel. 644.076 - 644.640

Vendita e permute di roulottes nazionali ed estere: vasto assortimento.

Nove modelli di case mobili.

Ampio deposito di roulottes, auto-caravan, imbarcazioni ecc. in posteggi all'aperto ed in capannoni chiusi (a 6 km. dal Centro città).

Agenzia di affari per compra-vendita di roulottes di ogni marca.

Avete necessità di realizzare il massimo della Vostra roulotte con pagamento in contanti?

Interpellateci.

Stamane uffici aperti con 3 ore di ritardo

Sciopero alle Poste e lentezza cronica

Gli uffici postali di Torino e provincia stamane hanno aperto gli sportelli con tre ore di ritardo. I postelegrafonici hanno deciso l'agitazione per protestare contro il mancato pagamento di alcune competenze accessorie, per il ritardato pagamento delle indennità di trasferta e soprattutto contro la lentezza nell'attuazione del piano di sicurezza previsto anni fa da un'apposita legge. I banconi antiproiettile promessi, infatti, sono stati installati in pochissimi uffici e le rapine sono una costante minaccia, particolarmente per le agenzie dei piccoli Comuni. I postelegrafonici chiedono inoltre la ristrutturazione del servizio dal punto di vista organizzativo fermo a trent'anni fa; e il completamento degli organici, in provincia ridotti del 25-30 per cento. Tutti elementi, secondo i sindacati, che sono alla base del disservizio postale, a cominciare dalla lentezza.

Guasto ai fili ferrovie bloccate

Incidente lungo la linea ferroviaria a Moncalieri. Per cause ancora da accertare, sono precipitati i fili della linea aerea sul ponte del Po. Non ci sono feriti. I convogli Alessandria-Torino sono stati deviati su un unico binario. Le corse hanno registrato notevoli ritardi.

Domani niente pesce azzurro

Domani il pesce azzurro non sarà messo in vendita. Le cattive condizioni atmosferiche hanno impedito la pesca sull'Adriatico.

Un record in proposito è stato stabilito in questi giorni a Torino: una lettera, imbucata a Trieste il 23 aprile 1963, è stata recapitata pochi giorni fa al destinatario (Nicola Rutigliano, decoratore, cinquantenne, via Valprato 8) con 14 anni e mezzo di ritardo.

La busta, ormai ingiallita, e il francobollo (da trenta lire), hanno insospettito il signor Rutigliano, che pensava ad uno scherzo: « Ho letto il nome del mittente, era il mio amico Egisto Pascai. Poi ho guardato l'indirizzo, che è quello di una caserma di Trieste; ma Egisto il militare l'ha fatto quindici anni fa e che io sappia non è mai più tornato a Trieste. Allora ho aperto la busta davanti a mia moglie Donizetta e a mio cognato: abbiamo letto la data (22 aprile '63) e ci siamo fatti una grandissima risata *».*

d. p.

Mancato uxoricidio stamane in Assise

Tentò di travolgere la moglie con l'auto

Dramma della gelosia rievocato stamane davanti alla corte d'assise che ha riaperto i battenti dopo il periodo di ferie. Sul banco degli imputati: Francesco Musciacchio, 34 anni, abitante a Settimo, via Raffaello Sanzio 29. Esasperato dalla gelosia, ha lanciato l'auto contro la moglie Bianca Florenza, 28 anni, che stava parlando con un carabiniere.

La donna è stata investita e gettata a terra. Alcune settimane di ospedale ed è guarita. Il Musciacchio è stato arrestato sotto l'accusa di tentato omicidio. La vita movimentata dell'imputato è stata rievocata in udienza dal presidente dott. Guido Barbaro.

Le cronache si sono interessate del giovane operaio fin dal '72, quando era stato ricoverato all'ospedale dopo una violenta rissa con il padre ed i fratelli.

La moglie, in quell'occasione aveva raccontato: *« I suoi rinfacciavano a Francesco di trascurare il lavoro per me. Più d'una volta mi ha picchiato. Poi ha compreso che sbagliava, ed ha rotto i rapporti con la famiglia. Faceva il panettiere nel forno di mio suocero, ed ha cambiato posto di lavoro. Sono andati a cercarlo in negozio e l'hanno bastonato ».*

Il fratello dell'imputato, Vincenzo, ha ritorto le accuse contro la cognata: *« E' lei la colpa di tutto. Ha aizzato Francesco contro papà. L'abbiamo picchiato perché era venuto ad aggredire nostro padre con un bastone. Ci spiace che sia finito in ospedale ».*

Francesco ha rotto i ponti con la famiglia e si è trasferito con la moglie e le due bambine in un alloggio distante dai suoi. Il suo carattere però è cambiato E' diventato nervoso, teso, irascibile e soprattutto sospettoso. Diceva agli amici: *« Mia moglie non tiene un comportamento corretto ».* Replicava lei: *« Sono storie. E' ossessionato dalla gelosia, e senza motivo ».*

Ha ripreso a frequentare i genitori con i quali si è riappacificato ed ha affidato a loro le figlie asserendo: *« Non voglio che vivano in casa mia. Mia moglie non sa educarle ».* Bianca si è rivolta ai carabinieri almeno una decina di volte: *« Non posso più vivere con quell'uomo. E' folle».* Il maresciallo ha tentato di riportare la pace e pareva che fosse riuscito nell'intento.

L'11 giugno dello scorso anno il Musciacchio ha visto la moglie che parlava con un giovane, in corso Agnelli. Era un carabiniere in borghese. Lui ha creduto che si trattasse di un rivale, ed ha lanciato l'auto contro la donna che, pur balzando indietro, non è riuscita ad evitare l'investimento.

Al processo odierno sostiene l'accusa il pm. Zagrebelsky.

Condannato per un temperino

Pasquale Delli Gatti

Il capitano di lungo corso Pasquale Delli Gatti, 22 anni, arrestato lo scorso martedì durante i disordini scoppiati al Palasport, in occasione del concerto di musica pop dei « Santana », perché trovato in possesso di un temperino a molti usi, con una lama di 7 centimetri, è stato condannato stamane dal pretore dott. Casalbore, ad un mese di arresto e 60 mila lire di ammenda.

All'imputato sono stati tuttavia concessi i benefici della condizionale e della non iscrizione, ragione per cui, dopo la sentenza è stato riportato alle « Nuove » per le formalità di legge ed immediatamente scarcerato. Al giudice egli ha spiegato che si era trovato coinvolto nella ressa, senza aver fatto nulla e che è abitudine di ogni buon marinaio avere un coltellino in tasca. Il difensore, avv. Trucco, ha chiesto l'assoluzione piena, ma il pretore non ha potuto esimersi dall'applicare l'ultima legge sulle armi, la quale è molto severa.

TACCUINO DEL LETTORE

Oggi festeggiamo

S. Filippa. S. Fausta. S. Agapito, S. Ciro. Ifigenia. Oggi martedì 20 settembre: il sole è sorto alle 7,13 e tramonta alle 19,32. Primo quarto alle ore 8,19. Domani festeggiamo: Matteo. Giona. Melezio.

Aggiornamento insegnanti: oggi, alle ore 15,30, nella sala consiliare della Amministrazione Provinciale, via Maria Vittoria 12, avrà luogo un dibattito sull'aggiornamento degli insegnanti delle scuole medie superiori in riferimento alle proposte del Comitato Universitario.

I reduci dalla Russia: i già appartenenti al quarto battaglione chimico (compagnia lanciafiamme e compagnia chimica) terranno il loro raduno domenica prossima, alle ore 11, ad Alba, in piazza Savona. Sarà celebrata una Messa al campo e sarà deposta una corona al monumento dei Caduti, quindi gli intervenuti parteciperanno ad un pranzo. Sono invitati alla manifestazione i reduci dalla prigionia e dalla campagna di Russia, anche di altri reparti.

L'Istituto Superiore di Psicologia Sociale prosegue il ciclo delle iniziative nell'ambito del « Settembre Pedagogico » con la proposta di un dibattito a palazzo Lascaris nei giorni 20-23 settembre alle ore 21, sul tema: « Un possibile uso delle teorie dei sistemi nella definizione di una diversa concezione dell'handicap ». Relatore il professor Pollo dell'Università di Torino.

LO CHEF CONSIGLIA

a cura di ROBERTO BIASIOL

Acciughe ripiene

Per 6 persone: 1 kg di acciughe fresche, un bicchiere d'olio d'oliva, un mazzetto di foglie di bietola (senza costa), 30 gr formaggio grattugiato, sei uova, origano, uno spicchio d'aglio, pane grattugiato, una mollica di pane inzuppata in latte, sale.

Aprire le acciughe, togliere la testa e la lisca centrale, formare il ripieno con bietole bollite, strizzarle bene, tritarle con la mollica di pane bagnata nel latte, l'origano, l'aglio. Mescolare il tutto con le uova. Con l'impasto riempire le acciughe, farle friggere all'olio dopo averle passate nel tuorlo d'uovo battuto e nel pane grattugiato.

Oste Ferrer - Spotorno

Giardiniera all'antica con tonno

Kg due di pomodori lunghi autunnali, mezzo kg di peperoni rossi e gialli, 2 kg e mezzo di cipollina di Ivrea, 2 kg e mezzo di fagiolini, 2 kg e mezzo di carote, un sedano, un cavolfiore, un quarto di litro di aceto, due bicchieri di olio d'oliva, 25 gr di zucchero, un pizzico di sale.

Bollire i pomodori per un'ora e mezzo, passarli al setaccio e rimettere al fuoco. Aggiungere quindi le verdure tagliate a pezzetti non troppo piccoli. Aggiungere l'aceto e far bollire il tutto per un'ora, finché tutte le verdure siano cotte, ma ancora consistenti. A fine cottura mettere lo zucchero, olio d'oliva e sale. Porre in vasi sotto vuoto per la conservazione. Al momento di servire aggiungere tonno spezzettato.

Ristorante Cacciatori - Monastero Bormida

Serenamente è mancata

Teresa Durione Vercelli

Lo annunciano: i figli **Giuseppe, Mariangela** col marito **Giuseppe Lavini di Castel Lavinio**, i nipotini **Amedeo, Alessandra, Alberto**. Funerali martedì 20 ore 14,30 dalla Parrocchia di S. Anna, via Medici. La salma proseguirà per il cimitero di Chivasso.
— **Torino**, 19 settembre 1977.

Lisa Lavini partecipa al dolore della cara Mariangela.

Tholari Dipendenti e Collaboratori della **Venco S.a.s.** partecipano al cordoglio del sig. Giuseppe Vercelli per la scomparsa della cara **MAMMA**.

Maria Luisa e Rinaldo Moglia si uniscono al dolore del signor Giuseppe Vercelli.

Cesira e Giovanni Maia partecipano al grave lutto del sig. Giuseppe Vercelli.

Colleghi e Colleghe sono vicini nel dolore al signor Giuseppe Vercelli per la dolorosa perdita.

Partecipano affettuosamente al dolore di Beppe e famiglia per la morte della cara mamma

Teresa Vercelli Durione

Giulia Manno
Cristina Maddaloni
Grazia Sansone
Felice Ferraris
Carlo Giordana
Umberto Tonolli
Giacomo Valarino
— **Torino**, 19 settembre 1977.

La moglie, le figlie, i generi, i nipoti e i parenti tutti annunciano la scomparsa di

Vittorio Cini

Le esequie avranno luogo a Venezia nella basilica di S. Giorgio Maggiore martedì 20 alle ore 10.
— **Venezia**, 20 settembre 1977.

La **Fondazione Giorgio Cini** si unisce al lutto dei familiari nella memoria del suo fondatore

Vittorio Cini

— **Venezia**, 20 settembre 1977.

Giovanni Volpi di Misurata con infinita tristezza partecipa al dolore della famiglia per la scomparsa del suo caro padrino

Sen. Vittorio Cini

Conte di Monselice
— **Venezia**, 20 settembre 1977.

Nathalie Volpi di Misurata addolorattissima per la scomparsa del

Sen. Vittorio Cini

Conte di Monselice

che fu per suo marito Giuseppe Volpi, in tutte le imprese da lui create, così fedele amico, socio e collaboratore.
— **Venezia**, 20 settembre 1977.

Beati i puri di cuore perché vedranno Dio.

Matteo 5 1 12

Il giorno 20 agosto ha raggiunto in cielo l'adorato marito

Sibilla Ada ved. Cupo

Sei stata una mamma, unitamente al babbo, altamente dignitosa ed esemplare. Sei stata la luce che costantemente ha rischiarato il mio cammino. Sempre rifulsero in te idealmente fuse la dolcezza dell'animo e la risolutezza del tuo cuore generoso e forte. Il Signore accogliendo la tua anima acconsenta che il tuo spirito vegli sul tuo figlio dolente infondendogli rassegnazione e speranza.
— **Torino**, 19 settembre 1977.

Cristianamente è mancata

Giuseppina Lencia ved. Viano

Pensionata Manifattura Tabacchi

Addolorati lo annunciano la figlia **Angiolina** col marito **Maurizio Lamberti**, sorella, cognate, nipoti, parenti tutti. Un ringraziamento alla Superiora suor Antonietta, alle reverende suore del reparto Fede, e ai medici che si sono prodigati nell'assistenza. I funerali oggi alle 10, dall'Ospedale Cottolengo. La presente è partecipazione e ringraziamento.
— **Torino**, 20 settembre 1977.

Le **Educatrici Apostole dell'Opera di Nostra Signora Universale** ritrovano nel Signore la Sorella

Lina Giaj-Levra

carissima Aggregata e impareggiabile Insegnante del loro Istituto Flora. Santa messa di Trigesima 18 ottobre ore 18., via S. Francesco da Paola 42.
— **Torino**, 19 settembre 1977.

Maria, Domenico Giusto e figli partecipano al lutto.

E' cristianamente mancata

Iole Grassi n. Rota

Ne dànno il doloroso annuncio, il marito **Carlo**, il fratello, le sorelle, cognati, nipoti, parenti tutti. Funerali oggi alle ore 14,30 all'ospedale Molinette (via Santena 5). Un grazie particolare ai medici, suore e personale del reparto neurologico (prof. Bergamini) e alle signore Sara Gina e Rita Viale per l'amorosa assistenza.
— **Torino**, 20 settembre 1977.

Si uniscono al dolore della zia Carlo i nipoti con le rispettive famiglie:

Riri, Gino Peraldo
Anna, Cellino Novaro
Marisa, Ico Giunta
Paola, Mario Provenzali
Giovanna, Gino Donato
Valeria, Giacomo Donato
Giulia, Bruno Timoni
Marosa, Mario Boggio
Lia, Giorgio Bigatto
Iole, Paul Chappaz

Ada Piazza partecipa vivamente.

Bianca, Riccardo Tognacca; **Maria Boggio** partecipano al dolore dell'avvocato Grassi e famiglia.

Le nipoti **Maria Cristina** e **Fiorenza** con le famiglie partecipano profondamente al dolore di zio Carlo per la perdita di zia **IOLE**.

Il **Comitato Regionale Piemonte-Valle d'Aosta Lega Dilettanti della F.I.G.C.** prende viva parte al dolore dell'avv. Carlo Grassi per il decesso della signora

Iole Rota in Grassi

— Torino, 19 settembre 1977.

Il **Comitato Regionale Piemonte-Valle d'Aosta Settore Giovanile** della **F.I.G.C.** partecipa vivamente al doloroso lutto dell'avv. Carlo Grassi per il decesso della moglie signora

Iole Rota in Grassi

— Torino, 19 settembre 1977.

Il **Comitato Regionale Piemonte Valle d'Aosta Ala/Sa** partecipa vivamente al grande dolore del vicepresidente della F.I.G.C. avv. Grassi per la scomparsa della sua **CONSORTE**.

Partecipano al lutto dell'avv. Carlo Grassi:

Dario Borgogno
Renzo Righetti
Achille Busso
Vittorio Barbotto
Mario Moretti
Ferdinando Lombardi
Romaldo Rostagno
Aldo Grosso
Franco Muratori
Felice Trentin
Marcello Berselli
Ermanno Boggio
Gabriele Montalenti
Luigi Portigliatti.

Il dott. **Franco Carraro** a nome della **Federazione Italiana Gioco Calcio** e personale partecipa affettuosamente al grave lutto che colpisce l'avv. Carlo Grassi Presidente del Settore Giovanile F.I.G.C. e Vicepresidente della F.I.G.C., con la repentina scomparsa della consorte

Iole Grassi

e gli esprime le più sentite condoglianze a nome della **Presidenza Federale**, del **Consiglio Federale**, delle **Leghe** dei **Settori** e di tutti i **Dirigenti di Società affiliate**.
— **Roma**, 19 settembre 1977.

Il **Settore Giovanile** della **Federazione Italiana Gioco Calcio** profondamente addolorato per la scomparsa della signora

Iole Grassi

consorte del Presidente del Settore, si stringe affettuosamente intorno all'avv. Carlo Grassi partecipando al suo dolore e gli esprime i sensi del più sentito cordoglio.
— **Roma**, 19 settembre 1977.

I fratelli **Bruno Carlo, Bruno** e **Riccardo** unitamente alla mamma e alle famiglie, partecipano con sentimenti di affettuosa amicizia al dolore dell'avvocato Grassi per la perdita della sua cara consorte signora

Iole Grassi

— Torino, 19 settembre 1977.

Condomini e Amministratore di corso Stati Uniti 37 partecipano al dolore dell'avv. Carlo Grassi per la scomparsa della consorte

Iole Rota

— Torino, 19 settembre 1977.

Piera e Lucio Galgani, Benedetta e Guglielmo Dedenedetti sono particolarmente vicini all'avv. Carlo Grassi.

Zoltan e Lidia Schultz partecipano affettuosamente al dolore dell'amico Carlo.

Mariella, Elsa e Adriano Zolleto partecipano al dolore di Carlo per la perdita di

Iole Rota Grassi

— Torino, 19 settembre 1977.

Mario e Dely commossi partecipano affettuosamente al grande dolore di Carlo.

Tuccia e Cesare con affetto fraterno piangono l'indimenticabile amica.

Adriana, Giorgio, Carlo e Marietta profondamente addolorati per la scomparsa della cara

Iole Grassi

sono fraternamente vicini a Ciccio.
— **Torino**, 19 settembre 1977.

Partecipano commossi al lutto dell'avv. Grassi i colleghi:

Giovanni Cera
Giovanni Deciano
Lydia Guerino Treves
Mario e Felicetta Gismondi
Carlo Napolitano
Giuseppe Pellerito
Flavia Rossi Cotto

Avv. **Paola Berlia** e famiglia partecipano al dolore.

Cristianamente è mancato all'affetto dei suoi cari

Mario Faccio

Ne dànno il doloroso annuncio la moglie **Lina**, i figli **Bruno** e **Franca** con le rispettive famiglie, fratello, sorella, cognati, nipoti e parenti tutti. La benedizione della salma avverrà martedì 20 settembre alle ore 15,30 in via Santena 5 (osp. Molinette) indi si proseguirà per Candiolo ove seguiranno i funerali. La presente è partecipazione e ringraziamento.
— **Torino**, 18 settembre 1977.

Dirigenti e Colleghi della **Direzione Sviluppo Personale e Organizzazione Fiat** prendono parte al dolore della dr.ssa Ferdinanda Cottini per la scomparsa della mamma signora

Agnese Faudella ved. Cottini

— **Torino**, 18 settembre 1977.

E' mancato

Luigi Boggio

Anziano FIAT

L'annunciano addolorati moglie, figlia, genero, nipotina, sorella, cognato, nipote e parenti tutti. I funerali oggi martedì alle ore 16 da corso Tazzano 104.
— **Torino**, 20 settembre 1977.

(Continua a pag. 9)

ECONOMICI

1 Commerciali

CARRELLI elevatori d'occasione diesel elettrici da kg 1000 a 9000 grande assortimento occasioni, telefonare 011 971.228.

2 Affari e capitali

A.A.A.A.A.A.A. PRESTITI fiduciari in giornata a operai impiegati professionisti rappresentanti commercianti artigiani
FINCOTEX
inoltre prestiti su auto in poche ore
FINCOTEX AUTO
corso Francia 15 tel. 760.203 779.826.

A. ATTENZIONE se vuoi un prestito sicuro vieni da noi ti diamo soldi in giornata c. Sommeiller 10 telefonare 683.962 650.5953.

A. CONCEDIAMO prestiti a tutti in poche ore. Telefonare 794.990.

A. FINANZIAMO stipendiati casalinghe correntisti bancari, corso G. Cesare 158 tel. 233.861. 238.913 velocità e riservatezza.

A. PRESTITI in giornata casalinghe operai impiegati commercianti correntisti bancari
FINANZIAMENTI
via C. Colombo 1 angolo corso Re Umberto telefonare 504.465.

A. SUBITO soldi in giornata prestiti a tutti sulla fiducia, via Garibaldi 37. Telefonare 548.074 538.777.

ATTENZIONE: non perdete tempo noi vi diamo soldi in 6 ore C. Sommeiller 10 (angolo via Nizza) telefonare 683.962 650.5953.

SOLAMENTE 6 ore per ottenere un prestito sulla fiducia via Oddino Morgari 32. Telefonare 657.012 657.063.

VUOLE denaro? Massima celerità convenienza serietà prestiti fiduciari ipotecari sconto fatture cessione quinto, telefonare 831.294.

3 Aziende, negozi

AZIENDA frigorifero forte utile cedesi oppure associerebbesi elemento per parte amministrativa agenzia Troglia. Tel. 238.606.

PELLETTERIE in genere centrale 2 vetrine buon incasso cedesi motivi famiglia. Troglia, corso Regina 168, tel 238.606.

4 Terreni

A. PRIVATO vende mq 3700 di terreno con progetto approvato in splendida zona del Canavese. Telefonare 530.014.

A L. 500
il mq vendo terreno collinare agricolo in bellissima posizione. Telefonare 216.3614.

A LIRE 1500
il mq vendo terreno agricolo con cubatura 0,10 a 35 minuti da Torino. Telefonare 216.1725.

COMPAI vende Trana zona «Villaggio dei funghi» terreno mq 2200 circa panoramicissimo con progetto approvato per costruzione due villette mq 130 circa cadauna più seminterrato e sottotetto. Dilazioni tel. 548.123.

VALVARAITA alt. m 1000 5 km impianti sciistici zona turistica vendesi lotti progetto approvato lire 5 milioni. Tel. 599.844 ufficio.

5 Locali e negozi

domande

CERCASI locali da 100 a 500 mq uso magazzino o piccola industria in Torino o prima cintura massima serietà. Telefonare 768.851.

offerte

LARGO Adriano uso ufficio affittasi alloggi 4 vani servizi piani alti. Telefonare 760.813.

LOCALE industriale con palazzina in Beinasco mq 600 fronte strada giardino vendiamo Troglia corso Regina 168; tel. 238.606.

TAIT vende libero recente in Settimo negozio uso ufficio magazzino con alloggio L. 46 milioni facilitazioni. Telefonare 800.0344.

7 Offerte lavoro e impiego

operai, autisti, fattorini

ISTITUTO vigilanza torinese assume guardie notturne e diurne età massima 30 anni terza media altezza minima 1,70. Portare personalmente domanda a ufficio operativo via A. Doria 9 Torino indispensabile la residenza città di Torino per selezione mercoledì ore 9-12.

8 Rappresentanti

ARGENTO fabbrica bigiotteria catename Valenza Po organizzazione rete vendita cerca visitatori-venditrici. Telefonare 0131 92.708.

ECCEZIONALMENTE SOLO FINO A SABATO

TUTTO CAUDANO COL 20% DI SCONTO
per cambio di sede

Caudano si sposta. Attraversa la strada e cambia sede: da Via Lagrange angolo Via Guarini, a Via Lagrange angolo Via Guarini. Ma sull'angolo opposto; nei nuovi e più ampi locali (4000 mq., disposti su 4 piani). E per non traslocare tutti gli articoli esposti, li offre col 20% di sconto.

Eccezionalmente questa iniziativa viene estesa anche a tutti gli articoli esposti nel negozio Caudano di Rivalta, a beneficio dei Clienti della cintura che non possono raggiungere il Centro di Torino.

Ed ecco alcuni esempi:

Girarrosto elettrico con sportello anteriore in vetro; resistenza corazzata; con interruttore contaminuti, griglia, spiedo con accessori per cacciagione ed uccelletti, teglia raccoglisugo asportabile. Potenza W 130; V. 220 Altezza cm. 45,5x22,5x29,5. ~~L. 49.900~~ L. 39.200

Caffettiera elettrica per caffè espresso come al bar. La caffettiera raggiunge la pressione dovuta in circa 5-8 minuti. Capacità 24 tazze. Altezza, leva esclusa, cm. 40 Potenza W 1300; V. 220 ~~L. 148.000~~ L. 118.400

Pentola a pressione Lagostina in acciaio inox con doppio fondo termodiffusore, adatto a qualsiasi fonte di calore. Doppia valvola di sicurezza. Lt. 5. ~~L. 31.200~~ L. 24.960

Affettatrice elettrica con lama e carrello portasalumi in acciaio inossidabile. Base e calotta motore di materiale plastico. Diametro lama cm. 18, spessore del taglio regolabile da mm. 0,5 a mm. 10 circa. Con affilatoio. Potenza W 200; V. 220. Cm. 25x35x28 d'altezza. ~~L. 106.000~~ L. 84.800

Paiolo automatico in rame, dotato di impastatore elettrico per cuocere senza fatica polenta, purea, ecc. Capacità lt. 5; V. 220 ~~L. 24.900~~ L. 19.920

Tosaerba "Special" con motore a scoppio 4 tempi di 130 cc. Potenza: HP 3,5; giri: 3.600 al minuto; avviamento a strappo; altezza di taglio regolabile da cm. 1,5 fino a cm. 8, lama ad elica rotativa, con sacco raccoglierba. ~~L. 155.000~~ L. 124.000

Motozappa "Ursus" con motore a scoppio a 4 tempi, trasmissione con cinghia trapezoidale, 6 frese, HP 6, largh. di lavoro da mm. 240 a 970. ~~L. 350.000~~ L. 280.000

Tavolo da giardino o veranda, bianco, rettangolare, in metallo, con piano in lamiera traforata plasticata; misura cm. 65x100x70 di altezza. ~~L. 54.800~~ L. 43.840

Poltrona Novella da giardino o veranda, adatta al tavolo descritto sopra, plasticata con montatura in tondino e sedile in lamiera traforata. Altezza da terra cm. 45, dimensioni sedile diametro cm. 40, altezza totale cm. 85, con braccioli. ~~L. 21.000~~ L. 16.800

Tavolo da giardino laccato bianco, con piano e supporto pieghevoli, fore per ombrellone. Diametro cm. 110, altezza cm. 70 ~~L. 73.000~~ L. 58.400

Poltrona da giardino laccata bianca adatta al tavolo presentato sopra, pieghevole, regolabile a due posizioni, sedile e schienale sagomati. Dimensioni sedile cm. 44x38 ~~L. 28.500~~ L. 22.800

Attenzione: lo sconto 20% si pratica su tutti gli articoli Caudano. Sono esclusi dall'iniziativa solo pochissimi articoli professionali. Per tutta la durata di questa operazione sono sospesi gli sconti convenzionati: ACI, Touring Club, ecc.

Caudano
casalinghi - giocattoli - hobbistica - articoli bagno e giardino

Torino - ancora per poco: Via Lagrange 45, ampio parcheggio sotterraneo gratuito. Tel. (011) 513351
Rivalta - Via Giaveno 63, ampio parcheggio esterno gratuito. Tel. (011) 9002727.

alcap

ho finito le medie e mi specializzo!

NEI CORSI PER:
SEGRETARIE stenodattilografe e d'ufficio
- corsi annuali e biennali -

ALL'ISTITUTO maria vittoria
Piazza Vittorio Veneto 13 - Torino
tel. 88.99.88 - 88.98.70

GIOVANI produttori dinamici militesenti cerca Arcar concessionaria Alfa Romeo corso Trieste 19 Moncalieri. Presentarsi ore ufficio.

15 Autovetture

A.A.A.A.A. AUTOFRANCIA 300 autoccasioni completamente revisionate nuovissimo stabilimento tutti i modelli Fiat Lancia Citroen Mini Autobianchi Simca Opel ecc. Garanzia 6 mesi minimi anticipi rateazioni sino a 30 mesi auto nuove Fiat consegna in 48 ore. Visitateci serietà e cortesia Autofrancia, corso Francia 341 (aperto festivi).

A.A.A.A. APPARONI Selauto: 500 126 127 128 132 Beta coupé A112 ecc oltre 300 autoccasioni con tagliando garanzia 6 mesi lunghissime rateazioni visitateci prezzi eccezionali consegna immediata nuovi modelli Fiat Selauto corso Trapani 116 telefonare 359.018.

A.A.A. FIAT piazza Carducci 169 senza antistipo Dyane Mini 500 126 127 Alfasud A112 Fulvia coupé 128 124 Giulia ecc.

A. CARROZZIERI
disponiamo molte vetture da ricondizionare e bocciate prezzi interessanti visibili via G. di Barolo 3/D.

ACQUISTIAMO
cerchiamo vetture 2-3 anni offriamo il prezzo migliore Lincorauto, corso P. Oddone 68.

ACQUISTIAMO pagando massimo 126, A112, 127, 128, 131, 132, Alfa Romeo, Bmw, Beta. Corso Raffaello 3, tel. 658.001.

ACQUISTIAMO
qualsiasi vettura anche ipotecata pagamento immediato massime valutazioni auto standar corso Belgio 179. Telefonare 896.548.

ALFASUD del 73 vera occasione unico proprietario pochi km. Automarkets corso Grosseto 318 tel. 739.5353.

ALFASUD 4 o 5 marce scelta di colore prezzo comodità di pagamento Sogea vende corso Siracusa 40.

ALFETTA Giv 2000 1976 km 8000 azzurro metallizzato cerchi lega 1977 km 13.000 bianca Moncalieri via Cadorna 33 telefonare 595.666.

ALFETTA 1.6 1.8 assortimento di auto recentissime perfette in garanzia della casa Sogea vende corso Siracusa 40.

ALLA Sass. corso Giulio Cesare 202. telefono 265.756: 850 promiscuo 72, 126 73, 127 72 74 76, 128 75 76, 131 74 76 a gas, 132 GLS 74, Alfa 2000 74, Alfasud 73-74, Peugeot 204 diesel 75-76, Peugeot 204 diesel familiare 73 76, Peugeot 504 diesel 74, Simca 1000 73 75, Simca 1100 74 75, Rekord diesel 2000 75, Rekord diesel 2000 familiare 75, con facilitazioni di pagamento

ATTENZIONE
vendonsi minimo anticipo vasta gamma vetture d'occasione garanzia corso Orbassano 72 telefono 311.008 Autocommercio.

AUTOCARRO Ford telaio allungato cassone in lega leggera metri 7,30 con centine e telone portata ql 50 sei marce. Automarkets corso Grosseto 318 tel. 739.5353.

AUTOCARRO Orsetto del 70 come nuovo ql 44 di portata cassone lungo 6 metri. Automarkets corso Grosseto 318 tel. 739.5353

AUTOCARRO Saviem del 71 ribaltabile portata ql 33 visibile Automakets corso grosseto 318 tel. 739.5353.

AUTOSTANDAR PRESTIGE
Jaguar 4,2 automatica 1973 Porsche 2,4 targa 1972 Bmw 316 nuova consegna 24 ore Bmw 316 1976 Bmw 2002 TII 5 marce Beta berlina 1973 Opel Diesel lusso 1975 vetture garantite prezzi onesti. Autostandar corso Belgio 179 tel. 896.548.

A112 del 70 motore revisionato in garanzia unico proprietario. Automarkets corso Grosseto 318 tel. 739.5353.

BETA coupé del 74 azzurra come nuova unico proprietario. Automakets corso Grosseto 318 tel. 739.5353.

CITROEN
Autocremo corso Moncalieri 11 telefono 651.876/77 via Nizza 66 telefono 687.965 vende revisionate recentissime con mesi sei garanzia Citroen CX 2000 D Super GS 1000 1200 Amy 8 Dyane 4 Dyane 6 Fiat 131 berlina metallizzato familiare Fiat 132 125 impianto gas 124 126 850 500.

CITROEN
Autocremo corso Moncalieri 11 telefono 651.876/77 via Nizza 66 telefono 687.965 vende Citroen CX benzina diesel GS 1000 1200 LN Dyane 6 Amy 8 break Mehari furgonetta AK. Pronta consegna. Modelli 78.

COMPERIAMO
vetture recenti grande valutazione pagando subito per contanti senza spese Autocommercio corso Orbassano 72.

COMPRA-VENDE
acquistiamo vetture offrendo il prezzo più alto vendiamo a prezzi vantaggiosi 6 mesi garanzia. Autodautefani, corso Grosseto 55, telefono 293.992.

CONTANTI
subito compriamo autovetture tutte marche, non sfasciate Soima corso Giulio Cesare 186 tel. 205.1977.

FERRARI 365 GT 2 più 2 1976 azzurro metallizzato Monzeglio via Caboto 35, telefonare 595.666.

FIAT 128 familiare colore blu adatto per piccolo trasporto controllato di meccanica e carrozzeria Sogea vende corso Siracusa 40.

FIAT 131 1300 4 posti rosso cedesi quinta marcia 6 mesi come nuova Sogea vende, corso Siracusa 40.

FIAT 132 2000 blu vetri azzurrati nuova immatricolare vende Simoni via corso Turati 53, telefonare 591.901.

FURGONE Ford del 75 telaio allungato furgonatura in lega leggera metri 6,50 portata ql 35. Automarkets corso Grosseto 318 tel. 739.5353.

FURGONE Transit 10 ql del 72 73 75 76 Transit ql 17 del 73 74 75. Automarkets corso Grosseto 318 tel. 739.5353.

FURGONI 238 Fiat da L. 500 mila 242 e tante altre buone occasioni. Automarkets corso Grosseto 318 tel. 739.5353.

GIULIA 1.3 ultimo tipo bianco vera occasione Sogea vende corso Siracusa 40.

LEASING
l'offerta Sogea a professionisti commercianti ditte agenti di commercio per possedere un'Alfa Romeo nuova con notevoli vantaggi economici e fiscali. Tutte le informazioni e consulenze presso l'ufficio Leasing Sogea corso Siracusa 40, telefonare 356.617.

LEASING
alla concessionaria Sogea corso Siracusa 40 un modo nuovo e conveniente per possedere una vettura Alfa Romeo nuova. Senza cambiali e con il minimo anticipo esempi: Alfa Sud 5 marce anticipo L. 712.710 canone L. 131.092 Alfetta 1.8 anticipo L. 1 milione 36.850 canone L. 232.314 Alfa 2000 anticipo L. 1 milione 128.500 canone L. 258.540.

L'USATO SOIMA
ti conviene. Prova Soima, corso Giulio Cesare 186, telefono 205.1977 205.2005

MINI Minor del 74 rossa 1001 poco usata unico proprietario. Automarkets corso Grosseto 318 tel. 739.5353.

MONTICONE piazza Adriano 1 443.300 concessionario Volkswagen Porsche Audi accessori: Porsche 2700 S, 2400, 2200, Audi 80 L, 50 GL, Passat 1300, 1500, Golf 1500, 1100, Alfasud familiare, Mini 120,1001, A 112, 127.

OPEL Caravan diesel 1975 perfetta vende Lamberaudo corso Einaudi 15 telefonare 595.184.

PER TUTTO SETTEMBRE
vendiamo con forte sconto vetture d'occasione per fare spazio ad altre in arrivo garanzia 6 mesi. Lincorauto, corso P. Oddone 68, telefono 472.047.

PRIVATAMENTE vendo Citroen Ami 8 cc 600 modello 1971 ben tenuta 790 mila o Nsu Prinz cc 600 1973 880 mila, telefonare 694.366.

PULMINI Ford Transit Kombi 9 posti portata ql 10 visibili. Automarkets corso Grosseto 318 tel. 739.5353.

PULMINO Fiat 238 del 70 rimesso a nuovo motore in garanzia. Automarkets corso Grosseto 318 tel. 739.5353.

RENAULT concessionaria Soima corso G. Cesare 186 grande vendita nuovo Renault e usato tutte marche. Telefoni 205.1977 205.2005.

RENAULT R 4 anno 1974 colore bianco accessori meccanicamente perfetta Sogea vende corso Siracusa 40.

RENAUTO tel. 325.011 594.675 vende rateizza usato perfettamente revisionato con garanzia sei mesi.

SCOFIT AUTOVETTURE
Fiat Lancia e Autobianchi semestrali nuove vende di tutte le marche prenota consegna vasto assortimento usato permuto rateazioni corso Turati 15 telefonare 599.878.

VENDIAMO rateando selezionale 126, A112, 127, 128, 131, 132, Alfa Romeo, Bmw, Beta. Corso Raffaello 3, tel. 658.001.

500 L del 70 blu in perfetto stato pronta per qualsiasi prova. Automarkets corso Grosseto 318 tel. 739.5353.

600 Fiat fine 67 vettura d'amatore vera occasione. Automarkets corso Grosseto 318 tel. 739.5353.

16 Motocicli

BMW 1000 Rs nuovi modelli 1978 ruote lega 3 dischi pronta consegna presso Adlerauto snc via Camandona 9 concessionaria officina e ricambi per il Piemonte.

GUZZI 1000 '76 come nuova Kawasaki 400 Ks '76 Honda 500 Four '76 Bmw R 60 '69 ultime magnifiche occasioni a prezzi interessanti: Adlerauto snc via Camandona 9 telefonare 774.297.

18 Acquisto alloggi

A.A. ACQUISTO appartamento salone 2-3 camere doppi servizi, zona centrale, Crocetta, precollina, Francia, purché libero entro un anno. Telefonare 548.126.

A. CERCO in acquisto casetta libera anche da rimodernare periferia Torino o vicinanze pagamento contanti, telefonare 534.727.

A. PRIVATO cerca alloggetto recente di 1 camera tinello servizi moderni libero entro gennaio pagamento contanti, telefonare 682.812.

ABBISOGNAMI acquistare alloggio libero in Torino anche in in vecchia casa pagamento contante, telefonare 682.609.

ABBISOGNAMI alloggio libero entro fine anno in Torino due tre vani pagamento contante, telefonare 599.657.

ACQUISTASI casetta villetta Torino o immediate vicinanze con servizi e giardino pagamento contanti. Tel. 532.409.

ACQUISTEREI scopo investimento alloggi liberi di 2-3-4 camere pagamento in contanti, telefonare 441.765.

ACQUISTO libero in Torino alloggio di 1-2 camere e servizi anche in periferia, telefonare 510.250.

AREA 3 cerca appartamenti in Torino e cintura liquidazione in contanti alla data dell'atto. Telefonare 851.061.

CASALEGNO & C.
VENDE PER VOI:
alloggi case in blocco stabili da frazionare ville rustici cascine in città mare montagna pagamento contanti telefonarci corso R. Margherita 7, telefonare 885.962 832.904 835.394 835.493.

FISIM S.p.A. acquista direttamente appartamenti liberi in Torino pagamento 50% al compromesso saldo a rilascio a 2 mesi. Telefonare 585.902 581.759.

NEGRI 505.525 acquista per contanti villa o progetto approvato rustico anche da ristrutturare in Torino o cintura.

19 Vendita alloggi

A. AFFARE in via Tiepolo n. 11 angolo piazza Bengasi privato svende stabile recente con fermo bagno ascensore alloggi 2-3-4-6 camere con tinelli cucinini da L. 4 milioni 200 mila a vano dilazioni pagamento 50% visite sul posto 10-12 16/18. Informazioni telefonare 636.136.

A. COLLEGNO corso Francia libero una camera tinello servizi recente costruzione 10 milioni più mutuo 8% 532.080 519.977.

A. SERIM vende zona S. Paolo via Frassinoro 37 economici camera cucina sufficienti contanti 800.000 2 camere cucina sufficienti contanti 1 milione 380 mila, telefonare 519.801.

A. SERIM vende liberi via Rubino 81 zona corso Tazzoli soggiorno camera cameretta cucina box 29 milioni soggiorno 3 camere cucina box 43 milioni 500 mila mutuo, telefonare 519.801.

A. SERIM via O. Vigliani 25 interno 16 recenti piano alto doppi ascensori 2 camere tinello bagno 16 milioni 600 mila mutuo, telefonare 519.801.

A. SERIM vende piazza Bernini via Trana libero recente signorile ampio salone 4 camere cucina tripli servizi doppi ingressi box 114 milioni permute, telefonare 519.801.

ADIACENTE corso Salvemini (via Guido Reni) signorile nuovissimo salone 2 camere cucina biservizi box 35 milioni 600 mila più 12 milioni mutuo al 9% Centraledile 530.163.

ADIACENZE via G. Reni (corso Salvemini) alloggi nuovi 2 camere cucina o tinello e cucinino mutuo S. Paolo, telefonare 781.073.

ALLOGGIO signorile salone 3 camere cucina biservizi zona Antantocla Martini volendo box auto libero. Sia 519.977.

ALLOGGIO via Fabrizi caratteristiche signorili libero 3 camere cucina servizi 30 milioni più mutuo 8% 519.977 532.080.

ALLOGGIO vuoto (vicinanze Mirafiori) camera tinello tutti servizi 12 milioni 600 mila anche rateazioni, telefonare 854.061.

ATTICI via Canova 24 recenti signorili soggiorno 2 camere cucina bagno 37 milioni 200 mila salonciino 2 camere cameretta bagno 47 milioni 800 mila facilitazioni permute Serim 519.801.

BELLISSIMO alloggio stabile moderna costruzione posizione tranquilla Michelino vendo libero telefonare 535.601.

BERNINI (zona) salone 3 stanze cucina 2 servizi box terzo piano ascensore 75 milioni, telefonare 443.138.

BORGO Vittoria libero subito 2 camere tinello servizi buon piano luminoso 18 milioni più mutuo. Sia 532.080 519.977.

CASALEGNO A. Libero ottobre corso Unione Sovietica (Mirafiori): camera tinello cucinino servizi ingresso balconi cantina, costruzione 1960, tire 18 milioni compreso mutuo. Telefonare 885.962.

CASALEGNO G. Lyrea (To) libero recente salone 30 mq. 3 camere tinello cucinino doppi servizi box auto (a 100 mt stabilimento Olivetti), 42 milioni compreso mutuo. Telefonare 835.394 835.493.

(Continua)

UNA OPPORTUNITÀ

Cerchiamo giovani da istruire con corso teorico-pratico su elaboratore elettronico e inserire come programmatori presso società richiedenti. Il corso di operatori meccanografici per giovani di media cultura è gratuito. Posti limitati.

TELEFONARE 548.981

Alessandria seconda solo a Torino

TREMILA I GIOVANI SENZA UN LAVORO

ALESSANDRIA — *Sono 3020 (di cui 1951 donne) in provincia di Alessandria i giovani iscritti nelle liste speciali di collocamento. Di questi 2857 (1022 uomini e 1835 donne) sono in possesso di un titolo di studio che per 858 di essi è costituito dalla licenza media. Ad aver frequentato solo le scuole elementari sono in 156 e per lo più donne (112). Dai licei (classico e scientifico) provengono 287 giovani, 411 dall'Istituto magistrale, con predominio assoluto delle donne (373); elevato è il numero dei licenziati (1035) che attendono un'occupazione e si sono iscritti alle liste speciali. I ragionieri sono 347, le maestre d'asilo 107, i laureati 139, anche qui con netta prevalenza femminile; 131 giovani, infine sono in possesso di diploma di geometra.*

Con oltre tremila iscritti nelle liste speciali, Alessandria è al secondo posto in Piemonte, dopo Torino per quanto riguarda i giovani in attesa di occupazione. Molti di essi — il 62 per cento — ha un diploma; pochi — il 5 per cento — una laurea. Come provvedere? Le possibilità non sono molte; comunque è possibile avviare i giovani verso l'industria del freddo (costruzioni frigorifere e altre) e delle macchine per stampa localizzate entrambe a Casale Monferrato; verso l'artigianato del mobile a Ovada; le macchine utensili a Tortona, Novi Ligure, Ovada, Acqui Terme.

Le liste di collocamento hanno dimostrato anche in provincia di Alessandria quanto carente sia la specializzazione nei giovani. A questo proposito va segnalato che proprio di recente Comune e Provincia hanno costituito un consorzio per la formazione professionale che però va esteso e potenziato. La sua attività non deve limitarsi alla preparazione di forze di lavoro per l'industria, ma particolare attenzione dovrà essere rivolta anche alla qualificazione dei lavoratori del pubblico impiego e, più in generale, del cosiddetto settore terziario poiché solo attraverso una riqualificazione di tutte le attività lavorative sarà possibile raggiungere quegli obiettivi che permetteranno veramente di superare con successo la crisi economica.

Scuola: e fu subito caos

EMMA CAMAGNA

ALESSANDRIA — *Primo giorno di scuola anche nell'Alessandrino (gli studenti in provincia sono complessivamente circa 60 mila, di cui 27 mila nelle elementari) e prima contestazione. Si è avuta stamane proprio in una scuola elementare, quella del quartiere Galimberti, una zona «nuova» alla periferia della città. Duecentocinquanta sono i ragazzi che la frequentano, ma 40 di essi dovrebbero essere sistemati in due aule che tali sono solo di nome, ma non di fatto.*

In realtà si tratta di due buchi pressoché sotterranei, in locali già adibiti a negozio. La luce elettrica deve essere tenuta accesa tutto il giorno; sono antiigienici, non son chiusi, chiunque, anche drogati o malviventi, può entrare sia di giorno che di notte. Pertanto i genitori di questi 40 alunni si sono rifiutati stamane di far entrare i loro ragazzi

In mattinata una delegazione di genitori è stata poi ricevuta in Municipio e l'ha occupato.

A CUNEO

Bloccata da oggi la caccia ai camosci

CUNEO — (g.r.) *In giornata il comitato provinciale caccia emetterà un'ordinanza con la quale viene dichiarata chiusa la caccia ai camosci, dopo appena 48 ore dall'apertura. Il freddo intenso giunto precocemente in montagna e le nevicate della notte fra il sabato e la domenica hanno spinto verso le vallate molti camosci, che sono stati così più facilmente raggiungibili dai cacciatori.*

Il numero dei camosci abbattibili era stato rigorosamente stabilito dal Comitato provinciale per ogni singola riserva e per ogni vallata. In alta valle Stura su 40 capi abbattibili, ne sono stati uccisi già 35, nelle prime ore di caccia.

Dal Comitato provinciale sono già stati spediti i manifesti per l'ordinanza di chiusura della caccia al camoscio: saranno affissi non appena l'ordinanza sarà perfezionata nel corso della giornata.

AD ALBA

Viglione difenderà capostazione antifascista

ALBA — (g. f.) L'ex consigliere comunale e membro del direttivo pci di Alba, Pietro Meistro, di 51 anni, ex partigiano e capogestione della stazione ferroviaria di Alba, è stato rinviato a giudizio davanti al tribunale albese in relazione ad un fatto avvenuto il 15 ottobre 1973 allorquando attivisti del msi si recarono davanti ai magazzini Standa di Alba per diffondere stampe di propaganda politica. Sarà difeso dall'avvocato Viglione, presidente della Giunta regionale.

Il Meistro aveva cercato d'interrompere la distribuzione, coadiuvato dal figlio, Pierpaolo, di 22 anni, e dalla moglie. Nei loro confronti vi è ora una denuncia di Giovanni Bibbona, di 28 anni, domiciliato a Cuneo che quel giorno si trovava appunto ad Alba a «volantinare» per il msi.

Tutti e tre i Meistro dovranno difendersi dalle accuse di ingiuria, minaccia e violenza. Il processo è stato fissato per il 6 ottobre.

A Genova, per 135.000 studenti

Stop ai doppi turni

GIORGIO BIDONE

GENOVA — I 135 mila studenti della provincia di Genova saranno presto in piena attività: lo assicura il provveditore agli Studi, il prof. Claudio Lanti, in occasione della riapertura delle scuole. «Senza voler fare dell'ottimismo a tutti i costi — ha detto — pensiamo che questa volta il ritorno a scuola coinciderà nella maggioranza dei casi con il reale inizio delle lezioni».

Anche se non tutti gl'insegnanti titolari saranno in cattedra già da oggi, il provveditore agli Studi assicura che entro una quindicina di giorni tutto sarà a posto, che non si ripeteranno gli episodi degli scorsi anni quando a volte si arrivava fino alla fine del primo trimestre prima che le cattedre fossero tutte coperte.

Il problema, comunque, varia a seconda dei cicli di scuola. Per le medie inferiori è già stata completata la situazione degli incaricati e si sta definendo quella degli insegnanti abilitati. Più difficile la situazione nelle medie superiori, dove però tutto dovrebbe concludersi entro i primi di ottobre.

Altro problema quello delle aule, e quindi dei doppi turni. Anche qui la situazione è in netto miglioramento rispetto agli anni precedenti, anche perché la popolazione scolastica in provincia di Genova, ma soprattutto nel capoluogo è in diminuzione (per il triennio 1978-'81 si prevede un decremento medio, tra i vari ordini e gradi di scuole, di circa il 18 per cento rispetto ai valori di questi ultimi anni).

Sta di fatto, comunque, che i doppi turni sono in netta diminuzione grazie anche al maggior numero di aule approntate dagli enti locali (il Comune di Genova ha stanziato quest'anno in bilancio 26 miliardi per la scuola), per cui tra elementari e medie inferiori quest'anno i casi di doppi turni saranno in totale 189, contro i 248 dell'anno precedente e i 303 del 1975-'76.

Per la Cartiera di Ormea

Sette miliardi

GIORGIO TINO

MONDOVI' — «Per il momento niente di definitivo ma la situazione è nettamente migliorata rispetto anche solo ad un mese fa e le possibilità di trovare una soluzione che salvaguardi i livelli occupazionali sono aumentate»: *è questo il giudizio unanime di sindacati e forze politiche a conclusione della riunione tenutasi ieri presso la sede del Comprensorio per prendere ancora una volta in esame il problema della Cartiera di Ormea, lo stabilimento della Valle Tanaro da mesi travagliato da una crisi che ne ha fatto temere la chiusura con la conseguente perdita di 397 posti di lavoro, non molti forse in cifra assoluta, ma troppi per una zona già industrialmente arretrata come quella monregalese.*

I parlamentari della zona hanno assicurato che la richiesta di finanziamento (4 miliardi e 600 milioni) è stata inserita all'ordine del giorno della seduta di domani al ministero ed ha «buone probabilità» di essere accolta: mancherebbe solo l'autorizzazione del ministero del Lavoro per la cassa integrazione speciale.

I sindacalisti dal canto loro hanno parlato di un prestito di tre miliardi, che porterebbero il totale a 7 miliardi e mezzo. A giudizio degli esperti sarebbero sufficienti a permettere la realizzazione dell'accordo siglato il 21 agosto scorso.

AD ASTI

Svaligiato il ristorante del rettore delle "Tre T"

ASTI — *Giorni sfortunati per Piero Fassi, titolare del ristorante «Il gener neûv». Se ieri, durante il Palio, in qualità di rettore del borgo delle famose «Tre T» (Tanaro, Tricere, Torazzo), non aveva potuto trattenere le lacrime assistendo al dolorosissimo incidente occorso al cavallo dei propri colori Kim, non meno amara — anche se di genere diverso — doveva essergli risultata, sabato sera, la sorpresa di vedere saccheggiato il proprio ristorante.*

Ignoti ladri, scavalcato il cancello d'ingresso, e forzata una saracinesca, si erano introdotti, fra le 21,30 e le 23, nei magazzini della trattoria, sottraendovi una grossa macchina impastatrice e ben 48 forme di prosciutto, per un valore complessivo aggirantesi attorno ai 3 milioni di lire.

A Dogliani sagra dell'uva

MONDOVI' — Proseguono a Dogliani i festeggiamenti per le sagre provinciali dell'uva. Stasera è in programma uno spettacolo di arte varia riservato a dilettanti locali; a Carrù l'emittente privata Teleradiocity presenterà una serata musicale con la partecipazione del cabarettista Grillo.

IN BREVE

Solo tre classi a scuola

CEVA — Soltanto gli alunni delle terze classi si sono presentati stamane alla riapertura delle scuole medie cittadine; per ragioni organizzative l'inizio dell'anno scolastico è stato infatti differito per le seconde, tra i banchi da domani, mentre i ragazzi delle prime andranno a scuola giovedì.

Arrestato giovane disertore

OVADA — I carabinieri di Rossiglione hanno tratto in arresto nel territorio di Tiglieto il giovane disertore ovadese Massimiliano Piombo, di 21 anni, domiciliato nella nostra città, in via Novi 3.

Fogne nuove pronte nel '78

NOVI LIGURE — A Novi Ligure è stato approvato il progetto per il completamento della rete di canalizzazione sotterranea. Interessa le vie Verdi, Oneto, Montesanto e piazza Papa Giovanni XXIII. I lavori inizieranno ai primi di ottobre per essere completati entro sei mesi. La spesa, a carico dell'amministrazione comunale, ammonta a 205 milioni di lire.

Meeting di paracadutismo

VERCELLI — E' in programma per il prossimo mese di ottobre un meeting internazionale di paracadutismo denominato «Città del riso». E' organizzato dall'assessorato allo Sport del comune di Vercelli. Saranno di fronte le nazionali degli Stati Uniti, dell'Austria, del Belgio, della Svizzera, della Francia, dell'Italia, della Bulgaria e della Polonia.

Beve diserbante: è grave

VERCELLI — Il sessantacinquenne contadino Giovanni Taccone, abitante a Villarboit, è stato ricoverato all'ospedale Sant'Andrea della nostra città con prognosi riservata. Ha bevuto del diserbante. Credeva di bere invece dell'acqua fresca.

Moda per uomo e signora

ALESSANDRIA — Organizzata dalla Camera di commercio, stasera avrà luogo in un teatro alessandrino, una sfilata di moda sartoriale su misura per uomo e signora. Una trentina di ditte artigiane di tutta la provincia presenterà i propri modelli.

(Segue da pag. 7)

E' improvvisamente mancato all'affetto dei suoi cari

Silvio Muratore

(Ex Panificatore)

Addolorati lo annunciano la moglie Tere, la figlia Grazia col marito e le adorate Patrizia e Laura. Un ringraziamento particolare al dott. Tricerri per le assidue cure prestate. Funerali oggi ore 15,30 in Centallo partendo da Torino, Lungo Po Antonelli 153, ore 14. (Servizio pullman).
— Torino, 20 settembre 1977.

Le sorelle: Anna ved. Santi con i figli Ezio, Sergio, Pierangelo, Miti e nuore; Irma col marito Onorato Allemano e i figli Annamaria e genero, Ezio e nipote addolorati lo piangono.

La cognata Gina ved. Muratore col figlio Ezio, la nuora Maria i piccoli Massimo e Walter partecipano al dolore.

La suocera Felicina la cognata Mariuccia il cognato Antonio i nipoti Liliana, Franco e il piccolo Enrico piangono il caro SILVIO.

Stella e Piero Riva si uniscono al dolore di Tere e Grazia per la scomparsa di SILVIO.

Adele Voglietti, Mario e Dario Ferrero partecipano al dolore di Tere e famiglia.

I Condomini di via Martiri Libertà 52 prendono viva parte al lutto della famiglia Muratore.

Felice Gai Presidente Bocciofila Bogo Panificatori, Consiglio direttivo e Soci prendono parte al dolore della famiglia per la scomparsa di SILVIO.

Anna e Stefano Facta partecipano al grande dolore.

Le famiglie Boella si uniscono al dolore.

Le famiglie Ignazio Teppati, Line Longo, Fiorenzo Aniani partecipano al dolore della moglie e figlia per la scomparsa di

Silvio Muratore

— Torino, 20 settembre 1977.

Le famiglie Bosio Bernardi partecipano commosse al dolore della famiglia.

Il 19-9-'77 è mancato il signor

Mario Caldera

di anni 61

Ne danno il triste annuncio la moglie, la cognata i figli con genero nuora e nipotini. I funerali si svolgeranno martedì 20-9 alle ore 14,15 partendo dall'ospedale Mollnette.
— Torino, 20 settembre 1977.

Direzione e Personale della Cassa di Risparmio Torino partecipano al dolore del rag. Walter Caldera per la scomparsa del padre

Mario Caldera

— Torino, 19 settembre 1977.

Si associano al dolore:
Giancarlo Baiotti
Michele Barbi
Alfredo Benzi
Adriano Camisassa
Gioachino Campo
Leonilna Chambon
Liliana Chiappero
Giuseppe Ciciacono
Bruno D'Aquilio
Angelo Delpiano
Maria Di Giovanni
Aldo Di Palermo
Flavio Fabbri
Gian Carlo Fornara
Umberto Gasperini
Giuseppe Mais
Vincenzo Mazza
Mario Mosso
Ottavio Mosso
Piero Sacchi

Anna Porta ved. Renaldi

della Ditta SELE

è serenamente mancata sostenuta dalla fede in Dio, raggiungendo il tanto amato Guido nella vita eterna. Ne danno il doloroso annuncio la figlia Simona con Marcello, Eugenio, la sorella Antonietta, il fratello Stefano Vincenzo, le care cognate Rina Regina e Maria Anna ved. Foria, parenti tutti. I funerali avranno luogo nella cattedrale di San Donato, in Pinerolo, martedì 20 corrente alle ore 16,15.
— Pinerolo, 18 settembre 1977.

Anna, Daniela, Emilio e Franca partecipano profondamente addolorati alla scomparsa della cara zia NINA.

La famiglia Martelli partecipa con dolore alla scomparsa di zia ANNA.

E' mancata

Serafina Pontiggia ved. Aldeghi

Lo annunciano i figli Aurora, Franca, Adele e Gino con le rispettive famiglie, la sorella Amabile e parenti tutti. Funerali martedì 20 corrente mese ore 16 da via Buonarroti 11.
— Settimo Torinese, 19 settembre 1977.

Le famiglie Maria Ribone, Adriana ed Ermanno Perill sono vicine a Gino per la scomparsa della MAMMA.

Adriana e Piero Martelli partecipano al dolore del sig. Gino Aldeghi per la perdita dell'adorata MAMMA.

E' serenamente spirata in Roma il 18-9-1977

Giuseppina Brasca ved. Collamarini

Come Ella volle, a funerali avvenuti i parenti ne danno il doloroso annuncio, parenti che non prenderanno il lutto dispensano dalle visite e ringraziano fin d'ora quanti si uniranno nel ricordo della cara scomparsa.
— Roma, 20 settembre 1977.

Il Consiglio di Amministrazione, il Collegio Sindacale e i Dipendenti della Mino G. Battista S.p.A. partecipano al dolore dei sigg. Angelo ed Emilio Venezia per la scomparsa della sorella signora

Mariuccia Venezia in Monti

— Alessandria, 19 settembre 1977.

La DIAC Spa, il Consiglio d'Amministrazione, il Collegio Sindacale, il Personale tutto, prendono viva parte al lutto del loro Capo Centro sig. Giuseppino Baldan, per la scomparsa del papà

Mario Baldan

— Torino, 19 settembre 1977.

E' mancato

Carlo Chiesa

Lo annunciano la moglie Maria Scalenghe, e parenti. I funerali oggi alle ore 16, via Alassio 35.
— Torino, 19 settembre 1977.

E' mancato all'affetto dei suoi cari

Francesco Benedetto

Lo annunciano la moglie, figlia, nipoti e parenti tutti. Funerali oggi ore 16, via Saorgio 70.
— Torino, 18 settembre 1977.

IN EDICOLA

L'INGLESE PER TUTTI

CORSO PROGRAMMATO DI LINGUA INGLESE

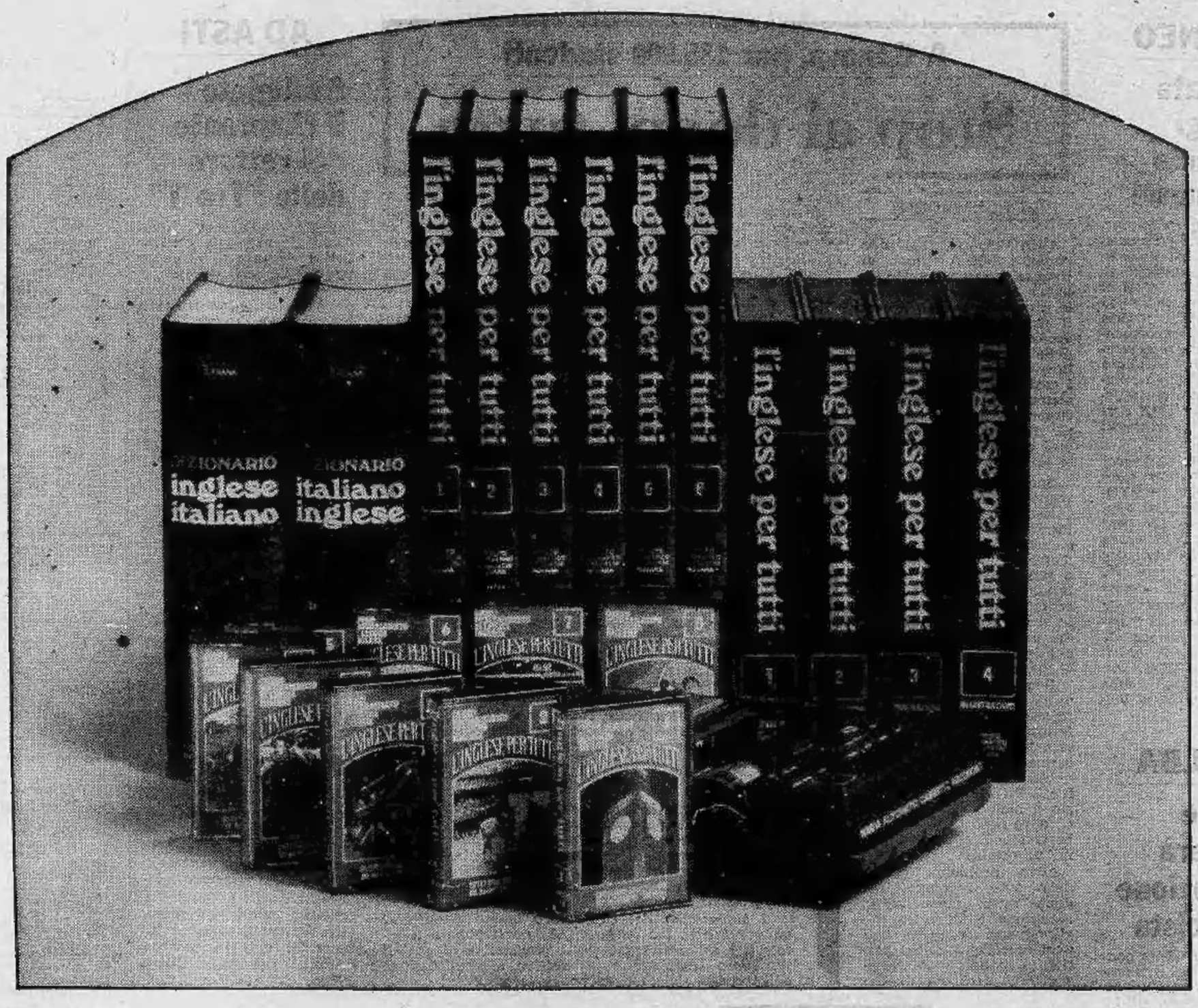

L'INGLESE PER TUTTI è un nuovissimo ed originale metodo, a fascicoli e cassette, che consente a tutti di imparare la lingua inglese da soli e in un periodo di tempo ragionevolmente breve.
Un'opera che servirà oggi a voi, domani ai vostri figli.

Corso programmato della Regents Publishing Co., a cura di P. Panton - 96 fascicoli di corso e dizionario, con oltre 15.000 immagini; 32 cassette preregistrate di un'ora ciascuna. Ogni settimana in edicola un fascicolo di 44 pagine a 1.500 lire.

con il primo fascicolo la prima cassetta • ogni tre fascicoli una cassetta

ISTITUTO GEOGRAFICO DE AGOSTINI ~ NOVARA

VARIETÀ E CONCORSI

Parliamo dei nonni

E Toscanini sorrise

La piccola Katia [redacted] Torino presenta una nonna giovanissima. «Sono la mamma di Katia Giuliani. La bimba è troppo piccola [redacted] esprimersi [redacted] quindi io vorrei parlarvi a nome suo della nonna materna. Si chiama Edvige Manera, [redacted] nonna non molto tradizionale sia come presenza sia [redacted] idee.

«Tutti la trovano molto simpatica, gioviale e bella; ma forse più che bella è la simpatia che irradia col [redacted] sorriso e il sapersi adeguare [redacted] qualsiasi persona [redacted] situazione. Mille nuove idee le passano sempre per la testa; anche la professione che si [redacted] scelta, cioè di fotografa, la pone [redacted] un piano di avanguardia in un ambiente che sembrava esclusivo [redacted] gli uomini.

«Nella [redacted] vita [redacted] fotografa ha incontrato molte personalità della scienza, della politica [redacted] dell'arte. Per dare un esempio riuscì persino a far posare per il [redacted] obiettivo [redacted] riluttante, grande maestro Toscanini che non riuscì ad esimersi davanti alla nonna che glielo chiese [redacted] il suo sorriso.

«Da 11 anni [redacted] vedova, [redacted] giovane e, nonostante il suo quasi perenne [redacted] ottimismo, ha sofferto tanto nella vita. Ha allevato a prezzo di sacrifici due figli [redacted] senza farlo pesare a nessuno; quindi, anch'io non voglio soffermarmi [redacted] questo tasto perché so che non vuole.

«Sarebbero ancora tante [redacted] tante le cose che vorrei dirvi della mia nonna ma non so andare oltre perché le sue attività sono così molteplici che tutto [redacted] sempre una sorpresa».

* *

Paola Sasso, di Livorno, alunna di seconda media, scrive: «Mio nonno Pietro ha [redacted] anni, [redacted] nato [redacted] Torino, in borgo San Salvario. Ha passato [redacted] infanzia [redacted] parte della [redacted] giovinezza nella bella e grande città di Torino, dove ha studiato fino [redacted] 18 anni; poi si [redacted] arruolato nell'esercito essendo questa la [redacted] ambizione. Come ufficiale di fanteria ha preso parte alla guerra 15-18, rimase ferito meritandosi una medaglia al valor militare. E' invalido [redacted] guerra.

«In [redacted] continuò la vita militare in diverse guarnigioni. Fu legionario fiumano, poi andò in Africa: Libia e Somalia, da dove venne [redacted] rimpatriato perché malato. Prese parte al conflitto 1940-45; fu in Jugoslavia, in Corsica, [redacted] la divisione di fanteria "Friuli" col grado di maggiore. Ora è tenente colonnello in pensione. Ha lavorato presso uno stabilimento locale come impiegato fino a 60 anni.

«Fu ottimo compagno [redacted] mia [redacted] che morì nel '61. E' un bravo nonnino, buono di cuore, abbastanza severo. Mi vuole molto bene [redacted] io ricambio il suo affetto [redacted] le sue premure standogli molto vicino, circondandolo di cure e attenzioni.

«Noi siamo tutti orgogliosi di lui [redacted] gli vogliamo molto bene».

I libri di scuola usati

☐ offro ☐ cerco

Segnare con una crocetta nell'apposita casella la parola «offro» o [redacted] parola «cerco».

Nome ______ Cognome ______

Indirizzo ______ [redacted] ______

Telefono ______ C.A.P. ______

Con [redacted] riapertura delle scuole risona in sordina, [redacted] già [redacted] distinta, [redacted] nota dolente dell'acquisto dei libri scolastici. Si sa quanto costano in denaro e [redacted] tempi di attesa. «Stampa Sera» quest'anno ha deciso di fare [redacted] intermediario sull'usato. Le istruzioni segnate sul tagliandino indicano [redacted] si deve fare. E' necessario usare due schede nel caso si voglia comperare [redacted] vendere contemporaneamente. Scrivere inoltre molto chiaramente [redacted] macchina [redacted] a stampatello le richieste, con i propri dati. Appena arrivate le prime cartoline (l'indirizzo è: Stampa Sera, via Marenco 32 - 10126 Torino), abbiamo cominciato [redacted] pubblicazione degli annunci gratuiti.

Una cosa [redacted] bene chiarire subito: gli annunci vengono fatti esclusivamente in [redacted] cartoline (leggibili) ricevute.

OFFRONO

Geometria a indirizzo moderno, di Barbarito-Canni Giacconi, vol. I, ed. Paravia; Lineamenti di algebra moderna per l'istituto magistrale, di Bassani-Morina, Petrini, Torino; Fisica ad [redacted] degli istit. tecn., vol. II, [redacted] Silva (Paravia). **Carla Ferrero, [redacted] Umberto I 13, 10090 Sciolze (To), telefono 960.3749.**

* *

Zwirner, Algebra per le scuole medie superiori, vol II, ed. Cedam, L. 1800; Abbagnano, Antologia del pensiero filosofico, ed. Paravia, L. 1200; Holme, Ghirardelli, They [redacted] speak english, [redacted] Signorelli, L. 1500. [redacted] c. **Unione Sovietica 429, 10135 Torino, tel 346.065.**

* *

Brancati, Tra Oriente [redacted] Occidente, ed. [redacted] nuova Italia, volume [redacted], per i. t. comm.; G. Banchi, Teoria e pratica [redacted] chimica per i.t.i., ed. Le Monnier, [redacted] volumi; Panitteri, Barcio, Corsello, Fisica, vol. I; Gli incontri, Angelo, Gianni, Antologia, 4 vol. **Renato Ferrero, via [redacted] 1 scala 5, 10153 Torino, tel. 835.641.**

* *

Meloni, Mediterranea, vol. I e II; Guglielmino, La bussola, vol. II; Palatini, Elementi di algebra, vol. I; Griffa, Due anni [redacted] letture latine; Bonfante, Schola nova, [redacted] ratio, vol. I e II; Pittano, Latino lingua viva, per 2ª [redacted] 3ª media. [redacted] **Coppiano, via Dandolo 4, 10137 Torino, tel. 309.6019.**

[redacted] *

Libri per l'istituto tecnico industriale, specializzazione: meccanica. Li vendo a poco più [redacted] metà del loro [redacted] prezzo originale. **Renato Ormenese, v. Breglio 27, 10147 Torino, tel. 357.448.**

* *

Per la scuola media: Carrousel, Palli, Pulsinelli, La nuova Italia; La vita della Grazia, L. Rota, Marietti, I II III volume; L'approdo, Baj, Pellegrinetti, Petrini, antologia italiana per [redacted] III media; Le stagioni, Baj, Pellegrinetti, Petrini, Torino, I [redacted] II volume; Le français gaiement, Ferrario, Costantin, Agostoni, vol. unico; Buoni incontri, Guizzardi, Rizzo, Amantucci, Mondadori, I II III volume. **Ornella Fava, via Casale 45, 15020 Murisengo (Al), tel. 0141 43.223.**

* *

Per liceo classico o scientifico: Expeditum iter, G. Rosati, Sansoni; Apud Maiores; Carlo Piazzino, Paravia; Maiorum humanitas, A. Menetti, Fr. Fabbri Editori; Scrittori di Roma, Natalino Palermo, Cremonese, Roma; Antologia opere Orazio Cicerone Quintiliano, Carbonetto Gemma Bozzi Guerra, Principato editore; Poesia Cavalleresca, E. Facciolli, D'Anna, Messina. **Ornella Fava, via Casale 45, 15020 Murisengo (AL), tel. 0141 43.223.**

Per le magistrali. Geometria, Pompeo Nisini, L. Trevisini, ed. Milano, vol. unico; Lineamenti [redacted] storia della musica, L. Cocchi, Paravia, vol. unico; Da Galileo alla luna, G. Gallena, L. Trevisini, ed. Milano, 1ª magistrale; Dizionario lin[redacted] italiana, Marzullo, F. Fabbri editori; Antologia della letteratura italiana, Panozzo, Paravia; Algebra [redacted] le sue applicazioni, Nisini, Trevisini, ed. Milano; Mondo vivo, R. Zampilloni, Trevisini, ed. Milano, volume I. **Ornella Fava, [redacted] 45, 15020 Murisengo (AL), tel. 10141 43.223.**

* *

E. Amaldi, G. Amaldi, Meccanica, acustica, termologia, Zanichelli, Elementi di fisica per le scuole medie superiori; G. Andruetto, A. Corio, Aritmetica e algebra, Paravia, vol. I per istit. tecnici commerciali; A. Palatini, V. Faggioli, Elementi di algebra, II vol., per istit. tecnici commerciali Zanichelli. **Chiara Rapetti, str. Revigliasco 29, [redacted] Moncalieri, tel. 644.561.**

CERCANO

Verga: [redacted] Malavoglia; Ragazzoni, Romana lumina; Villari, Storia contemporanea, vol. III; Bobbio, Introduzione alla Costituzione; De Marco, Fisica, vol. III; D'Alessandro, Geografia generale. **Rossana Coppiano, via Dandolo 4, 10137 Torino, tel. 309.6019.**

* [redacted]

Vegetti, Alessio, Fabietti Papi, Filosofia [redacted] società, vol. III; Gaeta, Villani, Cor[redacted] di storia, vol. III, ed. Principato; G. C. Argan, Storia dell'arte italiana, vol. III; Pietro Cuscani Politi, Geografia generale, ed. A. Garzanti; G. Petronio, Civiltà nelle lettere, vol. III; Errico-Vespi, Fisica oggi, vol. II, ed. Loescher. **Monica Del Corso, via Carlo Alberto 24F, 10123 Torino, tel. 570.313.**

* *

Guglielmino, Guida al Novecento; Giudice Bruni, Problemi [redacted] scrittori della letteratura, voll. I [redacted] III; Villari, Storia I II III; Argan, Storia dell'arte, I II III. **Riccardo Fosca, c. M. d'Azeglio 71, 10126 Torino, tel. 636.922.**

* *

Roma letteraria, Mònaco, Rosato, ed. Palumbo; C. Piazzino, Humanitatis magistra, vol. [redacted] II, ed. Paravia; Colombo, Marchese, Tibaldi, Visani, Concato, Quale futuro, ed. La nuova Italia; Camera, Fabietti; Roma, ed. Zanichelli. [redacted] **Masiero, v. Rosselli 7, 10098 Rivoli (To), tel. 953.0389.**

"Votate l'orchestra"

Dublefas in testa

Come vi avevamo già anticipato, la scorsa settimana vi [redacted] stato un notevole afflusso di tagliandi. Vincitore della classifica settimanale (e primo in quella generale con un «en plein» che può essere per loro motivo [redacted] giusta soddisfazione) è risultato il complesso dei Dublefas. Il secondo posto è toccato al gruppo Gli e Opera Buffa (che ripetono l'identico piazzamento in classifica generale); seguono i complessi O.S.M., Capolinea e Reportage Ensemble. In classifica generale, oltre ai gruppi già citati che hanno ottenuto i primi posti, fi[redacted] nelle prime posizioni [redacted] complesso degli Psycotron; seguono un po' distanziati gli Analisi 91, Monge [redacted] I Mack 8, O.S.M. e via via tutti gli altri.

In queste ultime settimane il numero degli iscritti è salito sensibilmente (i soliti ritardatari che hanno saputo dopo «qualche settimana» della nostra iniziativa). Visto il repentino aumento di tagliandi, che ci sono pervenuti durante la [redacted] settimana, abbiamo pensato di pubblicare: d'ora in poi, due volte la settimana la classifica parziale. In questo modo siamo certi di fare cosa gradita ai complessi, che potranno tastare il polso della loro popolarità, [redacted] ai fans che [redacted] sin[redacted] dell'arrivo dei loro voti.

Frattanto stiamo studiando i termini [redacted] le modalità della manifestazione finale. Quasi sicuramente vi parteciperà un gros[redacted] nome nel campo della musica leggera. Inoltre [redacted] sempre [redacted] studio la possibilità di premiare i complessi primi classificati, oltre che con l'incisione del loro pezzo inedito, anche con degli altri premi.

La classifica generale

1 Dublefas 1874; Gli e Opera Buffa 1682; Psycotron 1359; Analisi [redacted] 950; Guido Mouge e I Mack 9 [redacted]; Q.S.M. 522; I Capolinea 511; Crazy [redacted] 510; Quarto Programma [redacted] Reportage Ensemble 475; Mister Blan[redacted] Show 458; [redacted] Band 376; Wonderful 355; [redacted] Wizzard 262; Gli Angeli di Marienbad 148; Jam Session 83; Sabba 70; Odissea 4.

CANI, GATTI & C.

La capra sul balcone

[redacted] dei nostri lettori [redacted] quali sono toccate in sorte le dodici caprette messe all'asta per beneficenza, ci hanno chiesto qualche consiglio su [redacted] allevarle. Risponde il dott. Peruccio.

L'addomesticamento delle capre, come quello della maggior parte degli animali, risale alla preistoria, probabilmente all'epoca delle palafitte. La capra [redacted] quindi imparato ad apprezzare la compagnia dell'uomo; è socievole, agile, vivace, spesso addirittura inquieta. Alcuni maschi si dimostrano molto combattivi.

D'indole mite si affeziona a chi la porta al pascolo o la accudisce. Predilige gli alimenti saporiti ma di scarso potere nutritivo. Prima [redacted] mangiarli [redacted] sottopone [redacted] un accurato esa[redacted] annusandoli e leccandoli. Mangia con piacere foglie ed erbe fresche, con particolare preferenza per i ramoscelli [redacted] la corteccia [redacted] alcuni alberi. La capretta è ghiotta di sostanze saline e, [redacted] viene tenuta all'aperto, non beve [redacted] beve molto poco. Si adatta anche agli avanzi della cucina [redacted] è sconsigliabile assuefarla ad un'alimentazio[redacted] naturale.

Cure particolari vanno poste alla pulizia del mantello anche [redacted] fine di tenere lontano gli insetti. La pelle è sottile, spesso delicata ed è provvista [redacted] una grande quantità [redacted] ghiandole che secernono una sostanza di odore caratteristico e molto intenso, specialmente nel maschio. Si possono usare con delicatezza, brusca [redacted] striglia, come per i cavalli. Ogni tanto può essere necessario smussare gli zoccoli che, avendo una crescita molto rapida, [redacted] essendo molto duri, potrebbero causare ferite anche profonde.

La capra [redacted] molto la vita all'aperto e si adatta con difficoltà al chiuso [redacted] alla solitudine. Deve essere lasciata libera, possibilmente in compagnia di altre capre o di altri animali. Deve poter disporre [redacted] un rifugio, una casetta su misura.

All'età di sei mesi sono già adatte alla riproduzione; i maschi sono nel pie[redacted] vigore sessuale dai 2 agli 8 anni. La gestazione dura 21-22 settimane e per ogni parto nascono uno o due piccoli, eccezionalmente 5.

I caprettini, appena nati, si rizzano in piedi [redacted] si attaccano alle mammelle. La loro crescita procede rapidamente; le corna spuntano verso il secondo mese mentre la crescita definitiva è raggiunta verso l'anno di età.

A cura di
COSIMO MANCINI
[redacted] CLAUDIO PERUCCIO

Giovani italiani in cerca di avv

Il Nepal piace ai beat in ritardo

DAL NOSTRO INVIATO SPECIALE
CARLO SARTORI

KATMANDU — L'alba è appena spuntata sull'altopiano nepalese. I passeggeri del volo per Benares (la [illegible] sacra dell'India) aspettano, [illegible] addormentati, che il pulmino [illegible] compagnia venga a prelevarli per [illegible] all'aeroporto. Ad un tratto qualcuno [illegible] un sussulto, si stropiccia gli occhi, dà una gomitata colma di preoccupazione al vicino: [illegible] saletta [illegible] attesa [illegible] «terminal» [illegible] entrato un [illegible] indiano biancovestito che sembra Gesù Cristo ma si mette [illegible] sedere per terra [illegible] in contemplazione.

Ci si guarda intorno smarriti, ciascuno chiedendo silenziosamente conferma all'altro che si tratti di [illegible] personaggio reale e [illegible] di un'apparizione. Ma lui non si cura di noi né del nostro sconcerto e resta [illegible] gli occhi persi davanti [illegible] sé, nel vuoto, limitandosi ad un quasi impercettibile segno del volto quando dalla porta compare un suo simile, però con abbigliamento più maomettano [illegible] i baffoni alla Gengis Khan.

Nessuno osa avvicinarsi ai due, chiedere loro chi siano. [illegible] il mistero — almeno per noi — si dissolve all'improvviso, quando il Budda contemplativo tira fuori da [illegible] tasca del suo camicione un inconfondibile passaporto dalla copertina verde, con la scritta *«Repubblica Italiana»*. Proprio così, due italiani. Ormai è facile abbordarli: [illegible] vi chiamate? *«Deidda Pietro* — risponde Gengis Khan con una cantilena anch'essa inconfondibile — *[illegible] vengo dalla Sardegna. Il mio amico si chiama Antonelli Francesco, ed è [illegible] paese vicino a Roma»*. Che fate? *«I pittori»*. [illegible] come vivete? *«Vendendo le nostre tele»*. Ma che tipo [illegible] quadri sono? *«Qui in Nepal dipingiamo [illegible] i locali, facciamo quelle cose che [illegible] chiamano tanche»*.

Sono cinque anni che Deidda [illegible] Antonelli viaggiano da queste parti. E conoscono tutti i segreti per non spendere neppure una lira nello spostarsi; anzi, se possibile, ci guadagnano qual[illegible]. Oggi, per esempio, partono dal Nepal verso l'India comprando al *duty-free* dell'aeroporto di Katmandu per quattro dollari l'una, [illegible] maggior numero possibile di bottiglie [illegible] whisky e di stecche di sigarette (una a testa, sarebbe la regola, ma loro, abbandonando ad un tratto l'aria ispirata dei primi momenti, vanno [illegible] giro a farsi consegnare i passaporti degli altri passeggeri, per poterne acquistare di più); appena [illegible] terra indiana, venderanno [illegible] bottiglie di whisky [illegible] le stecche di sigarette a venti dollari l'una. Con il ricavato si pagano non solo il tragitto da Katmandu a Benares, [illegible] anche quello da Benares a Goa.

Qui bivaccheranno qualche mese (Goa è un altro paradiso dell'hippismo internazionale) e si trasferiranno quindi alla Maldive e di lì [illegible] Ceylon, ma [illegible] prima aver acquistato, [illegible] *duty-free* dell'aeroporto [illegible] Male, alcuni *set* di seta per sari, che rivenderanno [illegible] Colombo guadagnando dai 20 ai [illegible] dollari al pezzo. A Ceylon faranno provvista di economicissimi chiodi di garofano, di cui si libereranno non appena [illegible] fatto ritorno in India, dove invece [illegible] carissimi. Così, su queste assurdità di mercato che caratterizzano [illegible] sub-continente indiano, loro — e moltissimi come loro — campa[illegible] tranquillamente.

Antonelli e Deidda non sono i soli italiani «travestiti» di Katmandu. La capitale del Nepal è stata, nel corso degli Anni Sessanta, il «centro» mondiale dell'hippismo, della droga, del falso paradiso, delle false religioni ritagliate sulle caricature dell'induismo. Questa meravigliosa città dalle incredibili pagode coi tetti d'oro si riempì allora di americani in cerca di nirvana e di eroina; accanto ai templi [illegible] Shiva in legno scolpito nacquero [illegible] *steak-houses* e gli *Aunt Jane's restaurants*, prosperarono le buie taverne fumose di marijuana, dove si trovava sempre qualcuno [illegible] strimpellare la chitarra. Poi è venuta l'ondata di riflusso: gli americani si sono tagliati i capelli [illegible] [illegible] tornati negli States, [illegible] intanto [illegible] arrivati anche i francesi, i tedeschi, gli australiani, [illegible] da ultimo noi, gli italiani, [illegible] rincorrere i miti «presessantotteschi» nel bel mezzo degli Anni Settanta.

A parte qualche «veterano» di Katmandu (che ormai, pieno di droga, finirà i suoi giorni qui, in qualche albergo da un dollaro per notte dell'Indra Chowk), sono proprio i giovani italiani gli unici [illegible] «credere» ancora nel mito *freak* di Katmandu. Non li trovi in Durbar Square a visitare [illegible] templi e le pagode; [illegible] si lasciano neppure attirare dalla curiosità [illegible] poter vedere al balcone [illegible] [illegible] austero convento la dea Kali in carne e [illegible] (una bambinetta che è scelta nei villaggi e venerata come una dea fino alla pubertà, quando viene rimandata [illegible] casa con una ricca dote, che però il più delle volte [illegible] le serve a trovare marito, perché la superstizione popolare dice che lo sposo dell'ex dea morirà giovanissimo).

Non vedi italiani a Patan, l'antica capitale del Nepal, certamente una delle città più splendide e più sporche del mondo, dove centomila abitanti defecano tutti i giorni nelle strade, all'ombra di incantevoli monumenti. Non vanno, i nostri giovani, neppure [illegible] fare [illegible] *trekking*, delle passeggiate in montagna, là sotto la catena imponente dell'Himalaya. Li ritrovi invece tutti, vestiti di tela indiana e vocianti all'italiana, al Tantric Yin-Yang, la ta[illegible] di un texano rosso di capelli, in cui si vende Coca-Cola insieme a droghe leggere e pesanti.

Non sanno — [illegible] non vogliono sapere — quello che perdono. Il Nepal — [illegible] bisognerebbe dire soprattutto l'altopiano di Katmandu, [illegible] la capitale e [illegible] due

Attesa in una piccola stazione. Sopra: una piazza di Patan

DOCUMENTATO STUDIO DEL GIORNALISTA TESSANDORI

Brigate rosse al microscopio

CARLO MORIONDO

Alle Brigate rosse noi del giornale non ci credevamo troppo. I vecchi cronisti ricordavano la «Anonima rapine» che terrorizzò per anni Piemonte [illegible] Lombardia, [illegible] poi risultò composta dagli sprovveduti Cavallero, Rovoletto [illegible] Notarnicola. Al giornale arri[illegible] sovente messaggi minacciosi con le sigle più strane, c'è persino un fantomatico «Esercito di Liberazione della Valle d'Aosta». Perciò — 10 anni fa — si pensava che le Brigate rosse fossero una piccola trovata, di fascistucci od altri, per confondere ed ammantarsi di importanza:

Ci sbagliavamo, e con noi si sbagliavano tutti. Le Brigate rosse sono una realtà spaventosa. Ed è giusto pertanto che si esamini questo fenomeno, che [illegible] colto tutti di sorpresa, con la freddezza con cui si possono esaminare i virus in laboratorio. Affronta il compito il collega Vincenzo Tessandori, giornalista de *La Stampa*, anzi cronista, che in questo caso [illegible] qualcosa di più, perché implica partecipazione diretta ai fatti nell'impegno di riferirne il maggior numero di particolari nel modo più esatto possibile.

Il suo manuale [illegible] intitola *«Br, imputazione: banda armata»* (editore Garzanti, 414 pagine, lire 6500: nella collana «Memorie e documenti»). Va dal 1962, quando l'Istituto di scienze sociali a Trento si trasformò in «libera università», fino al processo [illegible] Torino a Renato Curcio, che non si poté fare per l'uccisione dell'avvocato Croce: al quale — è un piccolo appunto che rivolgiamo a Tessandori — [illegible] dedicato, diremmo, spazio troppo esiguo, impari alla statura della vittima ed al clamore suscitato dall'assassinio.

Ma in tutto il resto la documentazione è enorme: Te[illegible]dori ha usato i suoi ricordi personali, le migliaia di cartelle scritte per *La Stampa* al seguito delle vicende delle Br, gli appunti che teneva negli archivi, le moltissime conoscenze, praticamente anni di vita professionale dedicati [illegible] questo tema ossessionante.

Freddo come un biologo, l'autore mette vicini uccisi ed uccisori, Curcio e Coco, la Cagol [illegible] il gen. Dalla Chiesa, uomini che usano il codice e uomini che usano la P. 38. Ed è giusto che sia così: [illegible] c'è una condanna, essa deve venire non dai commenti, ma — come vuole la [illegible]ica esemplare — dai fatti. Perciò [illegible] quadro finale non può che essere uno: testardamente le Brigate rosse, che hanno in programma la rivoluzione contro il dolore e le lacrime, si ostinano [illegible] spargere dolore [illegible] lacrime, senza fare avanzare di [illegible] millimetro la loro «causa». La vera rivoluzione, da che mondo è mondo, l'hanno sempre fatta uomini con la cravatta, scienziati, filosofi, nel chiuso dei loro studi: come lo stesso Marx.

enture

ielli» Patan Bag-
n — è uno di quei miste-
i e terribili luoghi
a in cui, per sorta di
gico contrappasso, una
rutente miseria vive
to, sopra le vestigia di un
sato prodigioso. Per
entrambe queste di-
nsioni, non ci può certo
chiudere in una taverna
ccentrici «filosofi» (per lo
fasulli), così non ci
può limitare (ma purtrop-
in molti a farlo)
ndere dall'aereo, fare in
ta furia un giro dei
numenti più conosciuti,
aprare palo souve-
e riprendere il volo.
turisti più «coscienziosi»
che bisogna seguire
metodi, altre vie. Di
dal Paese di origine si
va non in Nepal
ia (a Bombay, a Delhi, a
cutta), per lo più sulle ali
Jumbo della British
ways, la quale — grazie
he al passato «britanni-
dell'India — è la compa-
preferita e più
uentata per le visite
continente. Poi ci si
icina, per lo più in treno
non sperate di viaggiare
uno dei reclamizzati
conditioned trains: sono
ssimi) ai confini del Ne-
Qui la ferrovia si inter-
pe, ecco pronta una
a schiera di autobus
inazione Katmandu.
ertamente, va detto su-
, non è un viaggio molto
fortevole. Bisogna ac-
are di stare schiacciati
meglio, in 60, 70, dentro
autobus che dovrebbe
tenere 30 o 40 persone:
aggiunta qualche ca-
cesti di ananas, caschi
anane, valigie, zaini. Bi-
na anche preventivare
scorrere così ore (di
almeno 12 occupate per
rire 120 chilometri di
ntagna prima di Kat-
ndu). alla sera ci si fer-
in un villaggio sperduto
l'altopiano, in cui la luce
trica viene erogata solo a
zanotte, le uniche
ze per forestieri dispo-
li (2 metri per 2,
stre) hanno perciò
tilatori inutilizzabili
o piene scarafaggi.
egli ultimi chilometri di
ossibili curve incredi-
salite, quando l'autobus
da torrenti improvvisati
scavalcano la strada, ci
orprende all'improvviso
nchissimi, a maledire l'i-
di viaggiare così. Invece
lo si comprende ap-
a di nuovo riposati —
viaggio bellissimo: ricco
ncontri umani, soste
menticabili in stazioni
offrono un buonissi-
dolce, maestose vi-
i campestri, di villaggi
orati preistoria di
arci di altissima civiltà.
viaggio che la quintes-
del turismo, quando
una moda snob ma
sforzo di conoscenza.

LA CITTA' DOMANDA

LE GRADUATORIE PER GLI ALLOGGI

Egregio Direttore,

in relazione all'articolo di Stampa Sera pubblicato martedì 6 settembre, sull'avvenuto sgombero delle popolari di via Servais, debbo farle una ulteriore precisazione.

Secondo una frase attribuita dall'articolista agli occupanti ci sarebbero dei funzionari dell'Istituto che percepiscono tangenti per «aggiustare» le graduatorie.

Nel rigettare completamente tale affermazione, oltremodo della onorabilità e professionalità dei dipendenti dell'Istituto facenti parte del Servizio Inquilinato ed in particolare per i funzionari preposti alla Commissione Assegnazione Alloggi, debbo per l'ennesima volta precisare che, per lo stesso meccanismo previsto dalla legge, è possibile alcun «aggiustamento» in delle graduatorie in parte in chicchessia.

Nell'ambito dell'Istituto operano due Commissioni Assegnazione Alloggi.

Secondo quanto dispone il D.P.R. 30/12/1972 n. 1035 precisamente l'ex art. 6 stabilisce quanto segue:

«La graduatoria è formata dalla Commissione istituita presso l'Istituto Autonomo per le Case Popolari che indetto il concorso ed nominata dal Presidente della giunta regionale. La Commissione è presieduta da magistrato qualifica inferiore magistrato di appello, designato dal presidente Tribunale nel cui è compresa la dell'Istituto, è composta:

a) dal sindaco del comune su cui sorgono gli alloggi o da suo delegato;

b) presidente dell'Istituto Autonomo per Case Popolari o da un suo delegato;

c) dal direttore dell'Ufficio provinciale del lavoro delegato;

d) un funzionario della Regione designato dal Presidente della giunta regionale;

e) da tre rappresentanti organizzazioni sindacali lavoratori dipendenti più rappresentative su base regionale, designati dalle rispettive organizzazioni;

f) due rappresentanti delle organizzazioni degli assegnatari alloggi popolari più rappresentative base regionale, designati dalle rispettive organizzazioni;

g) da rappresentante delle organizzazioni dei lavoratori autonomi, scelto in una terna proposta dalle organizzazioni più rappresentative a carattere regionale».

La Commissione applica rigorosamente, con semplice somma aritmetica, previa istruttoria delle domande, i punteggi da attribuire ai richiedenti partecipanti Bandi dispone il successivo art. del precitato D.P.R.

Inoltre, entro trenta giorni dalla pubblicazione della graduatoria nel Foglio degli annunzi legali e, per i lavoratori emigrati all'estero, della ricezione della nicazione di cui al comma precedente, gli interessati possono presentare opposizione, carta semplice, alla Commissione, che provvede sulla base dei documenti già acquisiti allegati al ricorso, entro trenta giorni scadenza termine stabilito per presentazione delle opposizioni.

Sempre a disposizione per ulteriori chiarimenti, La prego pubblicare il dovuto rilievo la presente lettera.

Distinti saluti.

Carlo Peisino
presidente dell'Iacp - Torino

Ancora su Don Camillo

Alla redazione di «Sampa Sera»,

A proposito dell'articolo, apparso sul 109 di «Stampa Sera» in data lunedì 29 agosto 1977, intitolato «Tra parroco sindaco... Gli ultimi Don Camillo» firmato da Carlo Castellaneta, avevo scritto una lunga lettera per controbattere le affermazioni in esso contenute!

Rileggendola, però ho preso atto mia incapacità di esprimere appieno ciò che penso in merito.

Bisogna anche aggiungere che Castellaneta ha teso un tranello al lettore facendo di tutte le erbe un fascio e creando molta confusione nel tentativo, a mio parere, di castrare in partenza qualsiasi replica: ha liquidato in due parole temi e problemi molto complessi condendo il tutto con banali considerazioni sull'incapacità di crescere in modo uniforme da parte degli italiani.

Intendo far presente una sola considerazione: non so se parroco Avezzano sia o meno un seguace di Lefebre, o aderisca all'msi o tanto se sia arteriosclerotico: so solo che ha semplicemente fatto ciò che qualsiasi cristiano cattolico avrebbe fatto, se c'è qualcuno che ha mostrato contraddizione e meschinità è stato proprio il comunista-divorziato.

firmato Renzo Nantiat
professione: studente

GLI ALTRI DICONO

CORRIERE DELLA SERA

Al suo posto

Stamattina il professore farà l'appello, ribadirà quali sono i libri testo, se insegna nella media dell'obbligo sa di doversi improvvisare psicologo, sociologo, docimologo, per sostituire i voti con le valutazioni (qualcuno, a questo proposito, insinua che anche qui si rivela l'abitudine italiana di cambiare i nomi invece di cambiare le cose: la valutazione al posto del voto sarebbe come dire «è passato a miglior vita» invece di «è morto»).

Il professore è al posto. Scontento, ma al posto. Gli hanno detto (ed era doveroso avvertirlo) che si deve più considerare «un maestro vita»; che egli assolve una funzione «indicativa» «prescrittiva» come i cartelli della segnaletica stradale. Il raffronto è triste, ma vero.

la Repubblica

Troppa furbizia

Il trasferimento del ministro Lattanzio dalla Difesa ai Trasporti (con l'interim della Marina mercantile) segna uno dei punti più bassi nella lunga e miserabile storia delle «furbizie di palazzo». La soluzione escogitata dal presidente Andreotti è di quelle che, si dice in queste occasioni, non lasciano né vinti né vincitori: chi voleva più Lattonzio alla Difesa è stato accontentato; chi lo voleva mantenuto al governo ha avuto soddisfazione; chi temeva il suo declassamento in un dicastero minore è stato rassicurato dal fatto che Lattanzio ha scambiato un ministero «politico», due ministeri «tecnici».

l'Unità

Follia armata

Quando i redattori dell'«Unità» sono cacciati dalle assemblee (come l'altro giorno a Roma) vengono indicati come delatori, falsari e forcaioli [è caso dei redattori dell'«Unità» di Torino, compreso Ferrero) non si fa che additarli quali obiettivi da colpire con odio cieco e dissennato. serve poi cercare distinzioni con chi la violenza pratica, per le stesse, precise motivazioni, colpi di P 38. Non tratta questione morale. La follia del «partito armato» può persistere solo in quanto si faccia sopravvivere intorno esso alone di solidarietà e copertura. E questo ciò che sta accadendo nell'agitazione di alcuni fogli e di alcuni settori del cosiddetto «movimento».

IL GIORNO

Branda da 100 mila lire

Che a Guardia del Corsaro (localizzazione elegante sul Capo Testa in Sardegna), una villa unifamiliare 4-5 letti vada milioni al mese a Santa Reparata («spiaggia reputata») per cento metri quadri in residence chiedano milione, è nella norma. Nelle case Santa Teresa (la cubatura di questo luogo delizioso, la cui pianta sarebbe stata tracciata, nel 1808, dallo stesso re Vittorio Emanuele I, in questi ultimi 5-6 anni raddoppiata) prezzo medio per tre stanze più servizi era di mezzo milione al mese. Ma sono anche accaduti episodi come questo: tre signore affittano una stanza con tre letti e uso di cucina e bagno, al prezzo di 330 mila lire; poi una dice: «Porterò una branda, perché ho un bambino». Risposta: «Benissimo, ma sono 100 mila in più».

MARIE CLAIRE
PELLICCERIA
CORSO TRAPANI 116 | TORINO
TEL. 335.85.25

NUOVA COLLEZIONE 1977/78
fino al 30 ottobre
pellicce pregiate modelli di classe
con
SPECIALPREZZO

MANTELLI VISONE
black o pastello, da L. 1.680.000 in più
CASTORO, CASTORINO, da L. in più
PERSIANO nero, marrone, grigio, da L. 650.000 in più
MANTELLI E GIACCONI SPORTIVI:
VOLPE rossa e grigia, MARMOTTA, LINCE,
FOCA, OPOSSUM, LAMB, da L. in più

Cordialità e cortesia Visitateci impegno
Custodia gratuita
Certificato garanzia e origine delle pelli.
FACILITAZIONI DI PAGAMENTO

Corsi al mattino, pomeriggio, sera di:
INGLESE. FRANCESE. TEDESCO. SPAGNOLO.
Con professori di madrelingua.
SEGRETARIATO. STENODATTILO. PAGHE E CONTRIBUTI. CONSULENTI DEL LAVORO. IVA/PRATICA TRIBUTARIA.
ISTITUTO METHODO
2 Centri in Torino:
Via S. Secondo 37 - Tel. 50.55.61 - 50.55.62
Pza S. Rita 8 - Tel. 36.44.41

Sordità

Questo signore non è più sordo.
Perché porta una microcellula Sonar.
MICROACUSTICA corso Matteotti 3 Telefono 545.573 Torino

INFORMITALIA ISTITUTO NAZIONALE INFORMAZIONI
Controlli, indagini, infedeltà. Esito assicurato
Corso Vitt. Emanuele, 107 - telef. 511.024, 538.682 - TORINO

ECONOMICI

19 Vendita alloggi

CAMERA cucina bagno S. Rita libero tutti conforts occasione 10 milioni 800 mila vende Pintorino 510.250.
CENTRALE via Andrea Doria & Gabetti vende appartamenti da 2-3-4-5 vani più servizi prezzi da [redacted] affare [redacted] pagamento agevolato forte mutuo fondiario nostro personale sul posto al mattino, telefonare 5767.
CENTRALEDILE vende via G. Reni libero recente tutti i conforts camera tinello cucinino bagno 16 milioni 200 mila, telefonare 530.163.
CENTRALEDILE vende pressi via Genova libero 2 camere cucina bagno ampia soffitta in casetta 13 milioni [redacted] mila, telefonare 530.165.
COMFAI vende Crocetta libero alla vendita in stabile signorilissimo salone studio 3 camere cucina tripli servizi ampio [redacted] 2 box auto. Telefonare 548.123.
COMFAI occasione a solo L. 17 milioni [redacted] mila vende libero [redacted] camere oltre cameretta cucina servizio riscaldamento autonomo adiacenze corso Brescia eventuali dilazioni, telefonare 548.123.
COMFAI vende libero subito zona Cibrario adatto studio medico 3 camere e servizio eventuali dilazioni, telefonare [redacted].123.
COMFAI vende libero corso Ferrucci adiacenze [redacted]azza Adriano appartamento salone 3 camere cucina doppi servizi doppi ingressi 2 grandi balconi adatto anche ad ufficio eventuali dilazioni, telefonare 548.123.
CORSO Vercelli vendo libero alloggio [redacted] camera tinello cucinino bagno casa recente, telefonare 745.010.
CROCETTA via Torricelli 40 costruzione signorile appartamenti camera cucina bagno 10 milioni 300 mila 2 camere cucina bagno 18 milioni 300 mila soggiorno 2 camere cucina bagno 25 milioni 200 mila dilazioni Serim 519.801.

EDILCASE
vende strada della Pronda [redacted] libero nuovissimo 3 camere cucina servizi box auto giardino mutuo e dilazioni, telefonare [redacted] 548.154.

EDILCASE
vende zona centrale S. Salvario via Baretti 35 in recentissimo stabile prestigioso appartamento soggiorno 3 camere cucina doppi servizi mutuo e dilazioni, telefonare 548.154.

EDILCASE
vende attico via Monte Pasubio 3 camere cucinino bagno box auto prezzo affare mutuo e facilitazioni, telefonare 548.154.

EDILCASE
vende a Pino Torinese in palazzina [redacted] giardino privato appartamenti liberi alla vendita [redacted] 3 [redacted] cucina servizi e 3 [redacted] cucina servizi facilitazioni pagamento, telefonare 548.154.

EDILCASE
vende centrale piazza Italia Carmagnola bellissimi appartamenti mansardati soggiorno camera bagno adatti pied-à-terre studi abitazioni forte mutuo, telefonare 548.154.

FRAZIONIAMO
Lungo Dora Firenze 19 una camera tinello servizi L. 12 milioni 700 mila, 3 camere cucina servizi L. [redacted] milioni 600 mila locali [redacted] ufficio libero subito [redacted] 150 con ampio salone 5 camere serv[redacted] L. 43 milioni 700 mila personale sul posto anche festivi, Immobiliaretoro 590.693 501.219.

GABETTI vende via [redacted] appartamento di 2 camere cucina ingresso bagno [redacted] milioni [redacted] mila meno mutuo finanziario, telefonare 5767.
GABETTI vende libero strada Mongre[redacted] in nuova palazzina salone pranzo 2 camere cucina doppi servizi [redacted] posto auto ingresso indipendente giardino privato 83 milioni meno mutuo fondiario e finanziario, telefonare 5767.
GABETTI vende libero Revigliasco in palazzina salone pranzo [redacted] camere cucina doppi servizi [redacted] auto giardino condominiale 64 milioni meno mutuo fondiario e finanziario, telefonare 5767.
GABETTI vende via Valentino Carrera 82/12 camera ingresso soggiorno bagno terrazzo 7 milioni 800 [redacted] camera tinello cu[redacted] b[redacted] 11 milioni 500 mila meno mutuo finanziario, telefonare 5767.
GABETTI vende via Spallanzani adiacente corso Re Umberto [redacted] box più posto auto 12 milioni 500 mila, telefonare 5767.
GABETTI vende Lingotto via Sommariva 1 angolo via Nizza libero 4 [redacted] cucina bagno 26 milioni 500 mila meno mutuo finanziario, telefonare 5767.
GABETTI vende via Ventimiglia complesso residenziale Orsa Maggiore libero appartamento di salone [redacted] cucina doppi servizi doppi ingressi box auto 72 milioni [redacted] finanziario, telefonare 5767.
GABETTI vende via Sobrero 25 appartamenti di [redacted] tinello cucinino bagno da 7 milioni [redacted] mila a [redacted] milioni 200 mila 2 camere cucina bagno 13 milioni [redacted] mila monolocale 7 milioni [redacted] no disponibili alloggi liberi meno mu[redacted] finanziario nostro personale [redacted] posto al mattino, telefonare 5767.
GABETTI vende adiacente via Passo Buole via Noli 6 [redacted] camere cucina servizio da [redacted] milioni 600 mila meno mutuo finanziario, telefonare 5767.
GABETTI vende corso Traiano 49 libero subito 2 camere cucina bagno piano alto 25 milioni 300 mila meno mutuo fondiario e finanziario, telefonare 5767.
GABETTI vende Grugliasco via Michelangelo 53: camera tinello cucinino bagno da 9 milioni 200 mila a 10 milioni 400 mila; 3 camere tinello cucinino bagno da 13 milioni 800 mila a 15 milioni 300 mila box auto 3 milioni mutuo fondiario e finanziario. Nostro personale sul posto. Telefonare 5767.
GABETTI vende libero via Bove appartamento di 2 camere cucina ingresso bagno 16 milioni 500 mila meno mutuo finanziario, telefonare 5767.
GABETTI vende via Vittoria 16 [redacted] cucina servizio 7 milioni 200 mila meno mutuo finanziario, telefonare 5767.
GABETTI vende via Gubbio 75: 2 camere cucina bagno 12.200.000 meno mutuo finanziario. Telefonare 5767.
INIM [redacted]IM vende libero adiacenze piazza Pitagora signorile: salone 3 [redacted] cucina 2 servizi [redacted]. Telefonare 504.377 580.563.
IPI [redacted] vende villa a Pino Torinese, libera subito, giardino, orto, frutteto: saloncino 2 camere cucina bagno ingresso; camera cucina servizio più 2 locali, box auto, 109 milioni. Informazioni: 511.382.
IPI vende libero subito recente costruzione complesso Le Pleiadi, Moncalieri, palazzina Alcione, due camere cucina [redacted] ingr[redacted] cantina ripostiglio 23 milioni 900 mila compreso mutuo facilitazioni, telefonare 511.382.
IPI vende piazza Bengasi via Nizza 350 prezzo conveniente 2 camere cucina bagno, ingresso, cantina 9.400.000. Facilitazioni. Tel. 511.382.
IPI vende gruppo di 4 soffitte libere [redacted] milioni via Nizza (Porta Nuova) informazioni 511.382.
IPI vende [redacted] Vitteria 203 ottima posizione commerciale 3 [redacted] cucina servizio ripostiglio balcone cantina soffitta (riscaldamento centrale-ascensore) da 24 milioni, facilitazioni, telefonare 537.066 511.382.
ITALIA 61 panoramico libero salone 2 camere tinello cucinotto doppi servizi sovrastante 3 mansarde box vende Torinese 515.318.
LIBERO adiacenze via Orvieto panoramico ingresso 2 camere tinello cucinotto L. 20 milioni 900 mila sufficiente 10 milioni 900 mila contanti più mutuo ipotecario decennale 210 mila mensili, Sabatelli Immobili 655.359.
LIBERO via A. Albertina 35 alloggio 3 camere cucina servizi cantina L. 22 milioni, telefonare 512.420.
LIBERO zona Lancia Racconigi vendesi in stabile signorile 2 camere tinello servizi anche uso ufficio, telefonare 670.086.

LOMBARDORE
in palazzina signorile a prezzi eccezionali liberi 2-3 camere con box mutuo e agevolazioni G. Frea 300.585 309.5448.

MIRAFIORI strada Drosso vendesi direttamente appartamento vuoto in nuova costruzione camera tinello con angolo cottura servizi terrazzini 8 milioni mutuo S. Paolo 7 milioni possibilità dilazioni, telefonare 650.4444.
NEGRI 505.525 vende a Torino precollina villetta 2 piani 9 camere [redacted]izi garage giardino vero affare L. 26 milioni.
NEGRI G. e C. [redacted]525 vende via Beaulard alloggio libero di camera tinello cucinino sgabuzzino grande terrazzo piano alto.
NEGRI G. e C. 505.525 vende zona piazza Sabotino alloggio libero di 2 camere cucina servizi completamente ristrutturato.
OCCASIONE privato vende 2 camere tinello servizi bellissima casa Mirafiori mutuo 6%, telefonare 342.197.
PINO Torinese appartamenti in palazzina prossima consegna posizione eccezionale salone 3-4 camere cucina tripli servizi giardino box mutuo Serim 519.801.
PRECOLLINA signorile salone pranzo 3 stanze cucina 2 bagni terrazza giardino box telefonare 443.138.
REVIGLIASCO, pian del Redentore appartamento libero in villa bifamiliare panoramica salone 3 camere cucina officina bagni tavernetta lavanderia box giardino 73 milioni più mutuo permute Serim 519.801.
S. VITO villa ultrapanoramica grande terrazzo veranda uni-bifamiliare custode giardino piscina, telefonare 443.138.
TAIT vende mansarde libere in via San Domenico 21 occasionissima da 2 milioni 450 mila a 4 milioni 500 mila ottimo impegno capitale, telefonare 441.765.
TAIT vende libero [redacted] Ferrucci [redacted] camere cucina ingresso doppi servizi cantina soffitta facilitazioni, telefonare 441.765.
TAIT vende libero nuovissimo Cascine Vica [redacted] tinello cucinino servizi 18 milioni [redacted] mila più mutuo box a parte, telefonare 441.765.
TAIT vende libero alla Crocetta 3 camere tinello cucinino ri[redacted]tiglio ingresso servizi cantina L. 42 milioni 200 mila telefonare 441.765.
TAIT vende libero [redacted] Crocetta 3 camere cucina ingresso servizi cantina con riscaldamento L. [redacted] milioni 200 mila, telefonare 441.765.
TAIT vende libero nuovo a S. Rita 2 [redacted] cucina servizi terrazzo ripostiglio cantina facilitazioni, telefonare 441.765.
TAIT vende libero in borgo S. Paolo camera cucina servizi, interni primo piano a L. 8 milioni 600 mila facilitazioni, telefonare 441.765.
ULTIMI [redacted]gi via Boston [redacted] tinello servizi da 8 milioni 300 [redacted] a 10 milioni 300 mila compreso mutuo vera occasione Commit 595.376.
UTIP 547.828 vende affitta villa nuova bifamiliare precollina S. Mauro: 2 alloggi di salone, 3 camere [redacted]cina lavanderia [redacted] 20 auto mansarda parco mq [redacted].

VIA SANTA TERESA
Edilcase vende libero subito soggiorno 3 camere cucina doppi servizi mq 160 telefonare 548.154.

VILLA bifamiliare Rosta splendida [redacted]sizione panoramica ampi locali disimpegno box giardino vendo [redacted] milioni, telefonare 765.655.
VILLA Moncalieri lussuosa seminterrato primo piano mq 400 mansarda indipendente mq 130 terreno mq 1800 telefonare 547.476.

VOLPIANO
In palazzina signorile a prezzi eccezionali liberi 2-3 camere con box mutuo e agevolazioni G. Frea 300.585 309.5448.

20 Domande affitto

A. ABBA' ricerca ville e grandi appartamenti per professionisti stranieri e dirigenti trasferiti, telefonare 441.593 441.474.
[redacted] affittare alloggetti soffitte arredate massima serietà cauzione e referenze Torinese 515.318.
GIOVANE cardiologo cerca alloggetto in affitto vuoto e arredato in Torino. Telefonare 745.010.
NEGRI G. & C. 505.525 ricerca per referenziato alloggio anche arredato 1-2 camere servizi zona Crocetta o dintorni.
53ENNE piemontese solo cerca alloggetto in affitto. Telefonare 441.758 ore 13-15.

KASAMIA TAPPEZZERIE
veri specialisti
della tappezzeria
si sono riuniti per offrirvi
assortimento, qualità
e convenienza
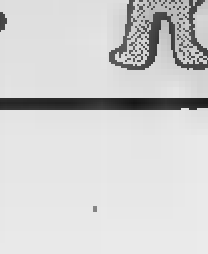
Li riconoscete
da questo marchio

21 Offerte [redacted]

A. AFFITTASI alloggetto ammobiliato indipendente 70.000 mensili Riva via S. Secondo 49.
AFFITTASI alloggi varie dimensioni arredati confortevolmente [redacted] abitazione o pied-à-terre. Telefonare 657.472 stessa casa.
AFFITASI solo uso pied-à-terre ammobiliato moquettato libero subito a referenziato, telefonare 339.886.
ATTICO adatto 2 persone affitto in zona Francia comodità trasporti arredato bene per informazioni telefonare 768.851.

24 Mobili, arredi

ARMADIONI veneziani pesantissimi di lusso prezzi lire [redacted] mila e 60 mila per porta, cucine componibili lusso prezzi di fabbrica, camere veneziane, comò e comodini [redacted], letti ottone pesantissimi, combinati a lire 1 milione 500 mila, corso Francia [redacted], via Isiglio 74.
E' nato il Centro «Cucina americana» irripetibilmente conveniente sconto 50% Mobilshop 2 [redacted] Siracusa 92 pensili a partire da L. 9500 inoltre occasione per sposi arredamento completo da L. 1.450.000.
SINO al giorno 30 [redacted] noce pesantissimo L. 1 milione 100 mila ritiro mobili usati, corso Francia [redacted] via S. Donato [redacted] via Isiglio 74.

[redacted] Lezioni, traduzioni

ENGLISH lessons are given american mother tongue call after 8 PM or During week ends. 479.1335.

45 Ville, cascine, appart. per vacanze, acq.-vend.

A. AFFARONE vendo cascina libera con casa patronale 6 vani doppi servizi cantina riscaldamento centrale parte rustica con alloggio contadino stalle fienili magazzini giardino e 27 mila mq terreno in Montegrosso d'Asti 61 milioni 800 mila, telefonare 594.727 Torino.
A Castiglione Torinese zona campo sportivo vendesi villetta in costruzione 140 mq massime dilazioni, telefonare 773.309.

A L. 2.900.000
vendo 2 camere da ripristinare con piccolo giardino posizione collinare. Telefonare 216.3614.

A L. 6 [redacted]
vendo rustico indipendente a 650 mt d'altezza in posizione panoramica con 1000 mq di terreno. Telefonare 216.3614.

A L. 20.000.000
vendo rustico indipendente in collina con 2600 mq di terreno a 30 minuti da Torino. Telefono 216/1723.

AL mare Alassio alloggio da rifinire nel centro città [redacted] in mare, libero [redacted] 3 [redacted] cucinotto servizi 37 milioni. L'Immobiliare 0183 273.211.
AL mare Finale Ligure alloggio ultimo piano più solarium in [redacted] centrale e residenziale con favolosa vista mare, ottime rifiniture salone 4 camere cucina biservizi 4 balconi boxcantina 72 milioni più mutuo 17 milioni. L'Immobiliare Filiale Imperia 0183 273.211.
AL mare Tovo S. Giacomo, nell'immediato entroterra di Pietra Ligure in zona panoramica, alloggi in ville indipendenti, soggiorno, 2 camere, cucina, servizi, giardini privati per ogni alloggio da 35 milioni. L'Immobiliare 0183 273.211.
CASETTA centro paese Villadeati 4 camere cantina garage giardino vendo L. 13 milioni 400 mila. Telefonare 0141 215.244.
CASETTA rustica [redacted] vani acqua luce [redacted]na turistica Valvaraita vendesi libera [redacted] milioni 500 mila. Tel. 599.844 ufficio.
CASETTA rustica collina [redacted] Frinco 6 vani strada asfaltata acqua luce terreno vendo L. 7 milioni. Telefonare 0141 353.011 (al mattino).

CHAMPOLUC
Val d'Ayas (Aosta) dove la montagna è ancora montagna vendiamo in bellissime caratteristiche palazzine [redacted] ampio giardino appartamenti pronta conseg[redacted] soggiorno cucina [redacted] camere bagno cantina box auto o area verde privato L. 29 milioni 250 mila più [redacted] fondiario visite in loco fine settimana Edilcase telefonare 011 548.154.

ENTROTERRA Ligure rustici [redacted] riattare con terreno o [redacted]etto approvato da L. 10 milioni. [redacted]ar 519.017 (0182) 48.[redacted] 43.280.
[redacted] vende St-Nicolas, frazione Rosson, villa recente costruzione [redacted] terreno circostante recintato: soggiorno, 2 [redacted], cucina, bagno, box lavanderia 45 milioni. Telefonare 511.382, Aosta 0165 43.741-2.
IPI vende Pila-Les Fleurs, panoramici monolocali più servizi da 8 milioni 300 mila più 3 milioni 500 mila mutuo prossima consegna. Tel. 511.382, Aosta 0154 43.741-2.
IPI vende Antey-Valtournanche costruzione a schiera appartamenti disimpegnati su 3 piani f.t. piano terreno: box, piano primo: soggiorno angolo cottura, piano secondo: due camere bagno. Pagamenti rateizzati. Tel. 511.382 - Aosta 0165 43.741-2.
VALSALICE affarone vendesi villa libera 150 mq mansarda 80 mq con terrazzino seminterrato giardino mq 1000, telefonare 747.729.
VALVARAITA alt. m 1000 zona soleggiata casa indipendente con terreno cantina cucina 3 camere da riattar[redacted] acqua luce strada vendesi 9 milioni. Tel. 599.844.
VENDO costruzione recente signorile 2 camere soggiorno cucina bagno ripostiglio cantina telefono possibilità acquisto box Nole Canavese. Telefonare 757.264.
VILLA Pinerolo libera lussuosa mq 275 su due piani più seminterrato, portico, terrazzi, padiglione, parco mq 8000, telefonare 547.476.

46 Ville, appart., [redacted] per vacanze, affitto

AFFITTASI nel Monferrato villa con giardino in località amena e comoda a tutti i servizi Commit 595.376.
ARMA [redacted] Taggia residence Riviera [redacted] tutto l'anno vista mare giardino massima tranquillità prenotate [redacted] vacanze settembre autunno inverno telefonando scrivendo amministrazione Torino via San Bernardino 2 telefonare 011 331.756.

47 Alberghi, pensioni

ALBERGHI, villaggi, pensioni in sud Italia e isole. Vasta selezione con opuscoli illustrativi e offerte super economiche in bassa stagione, Agenzia Viaggi Airbus, corso Dante 50.

49 Informazioni

INFORMITALIA informazioni commerciali private, indagini controlli infedeltà, corso Vittorio Emanuele 107, telefonare 511.024 538.682.

51 Occasioni

SEGRETERIE telefoniche combinatori di numeri vendiamo prezzi imbattibili Centro segreterie telefoniche. Telefonare 540.550.

52 Varie

DENTIERA rotta? Riparazione immediata rammodernamento qualsiasi [redacted] di protesi mobile telefono 753.752.

MAGLIATEVI
da voi con la Knitmaster [redacted] macchina per maglieria più venduta nel mondo. Modelli per ogni esigenza dall'hobby all'industria addestramento gratuito assistenza esposizione permanente Centro Femac Torino via Arsenale 35 bis.
SVENDESI impermeabili uomo donna soprabiti cappotti magazzini Bruno, corso Orbassano 90, Telefono 351.572 solo pomeriggio.
TUTTI [redacted] accessori e decorazioni per caminetto barbecue in ferro battuto officina. Tel. 287.628 Torino.

LO SPORT

In vista della Finlandia, Bearzot è orientato verso soluzioni nuove

CAUSIO e SALA a Torino con ZACCARELLI libero

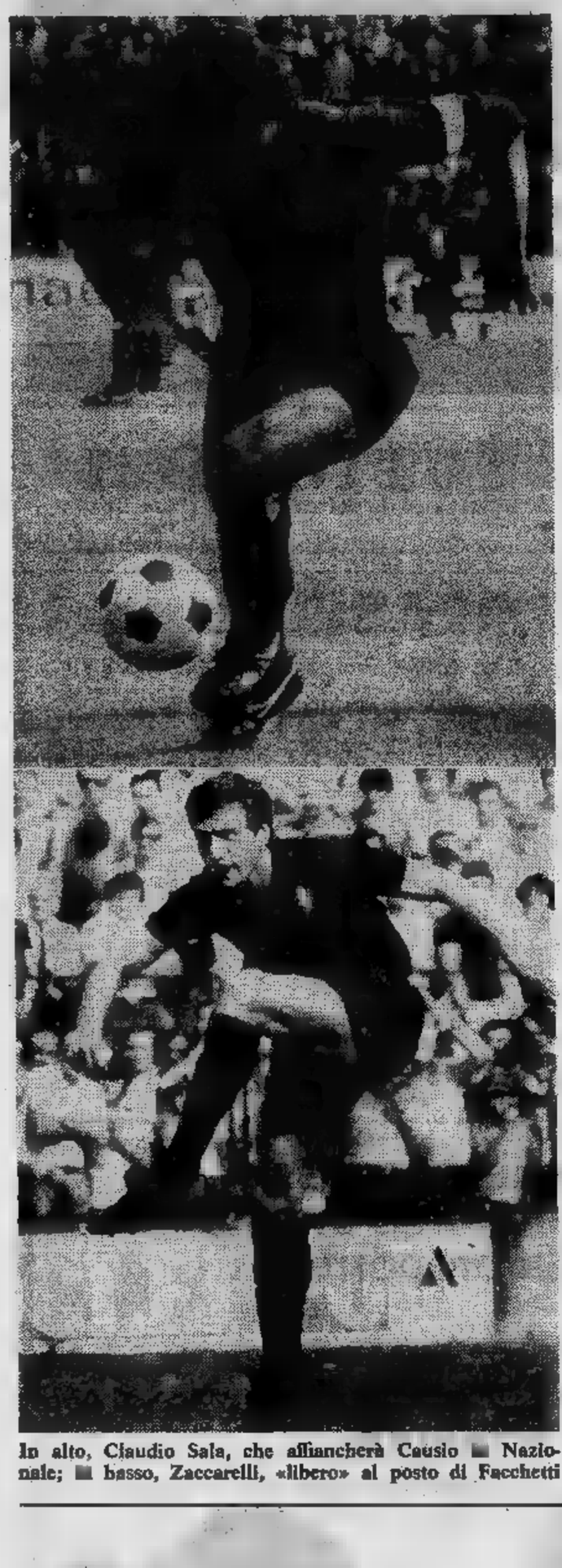

In alto, Claudio Sala, che affiancherà Causio in Nazionale; in basso, Zaccarelli, «libero» al posto di Facchetti

FRANCO COSTA

Mancano venticinque giorni all'Italia-Finlandia, una partita alla quale Enzo Bearzot annette particolare importanza nel quadro delle qualificazioni al mondiale in Argentina. Il fatto, d'altronde: strapazziamo i finnici a Wembley contro l'Inghilterra si potrà anche perdere (naturalmente bisognerà venire sommersi da una valanga di gol). Il passaporto per il Sud America è pronto, Bearzot è un po' come San Tommaso, se non crede. Tranquillizzato dalla piega che ha preso l'Inghilterra anche sul piano della regia di Greenwood, per nulla illuso che sarà facile resistere all'urto di un'Inghilterra priva di gioco ma ricca del cosiddetto agonistico, il responsabile tecnico della squadra azzurra fa un passo avanti e uno indietro.

Intanto la Finlandia, appunto, e la preparazione a questa partita, com'è consuetudine, Enzo Bearzot non segue soltanto il campionato inglese, ha levato le tende da Londra per accendere in Italia per seguire anche il nostro campionato del quale, con la collaborazione di Trevisan, di Vicini e dei due collaboratori non perde una battuta. Non perde una battuta e un dribbling, come quelli di Claudio Sala l'ultimo dei quali domenica scorsa contro il Pescara è stato uno slalom che alla ripresa degli allenamenti gli azzurri dello sci si studieranno bene, ma proprio bene.

Non è neppure insensibile, Enzo Bearzot, alle dichiarazioni di Franco Causio il quale continua a dribblare ma soprattutto a fornire la squadra di *assist*, come a Napoli. Causio, spostato mezz'ala per far posto a Fanna, ha dichiarato: «Io a mezz'ala mi ci trovo bene, come mezz'ala ho vinto anche degli scudetti». Sulla sponda di Claudio Sala, Gigi Radice annuncia: «Se ho bisogno di un bel libero, Enzo Bearzot dia un'occhiata al Torino. Ce n'è uno che forse fa il caso suo, Zaccarelli». E Claudio Sala di rimando, flutando forse anche il fatto che con Zaccarelli libero mancherebbe un mezz'ala in nazionale e chi meglio potrebbe essere di Causio così il barone gli lascia quella benedetta maglia numero 7, dunque Sala rompe gli indugi e afferma: «Zac è proprio il nostro libero ideale».

Giochi di parole, ma perfettamente armoniosi, perché condotti da campioni che oggi sono protagonisti nel massimo torneo. Ci riferiscono, amici di Coverciano, che Bearzot ha tentato di mettere in campo a Torino, per la prima volta dall'inizio della partita, Claudio Sala con il 7 e Franco Causio con il numero 8, insomma di accettare questo matrimonio fra il poeta e il barone e che di conseguenza Zaccarelli verrebbe spesso rimpiazzato libero anche in maglia azzurra. Naturalmente questo discorso non può piacere a Scirea il quale a Napoli ha dimostrato di essere perfettamente guarito dall'infortunio dello scorso giugno, ma Scirea rimane un autorevole candidato alla sostituzione di Facchetti che forse nelle migliori condizioni di forma arriverà soltanto a Wembley, ma oggi la vista della Finlandia tanto in palla non è, anche se ci guardiamo bene dal linciarlo, ci guardiamo bene dal linciare tutto ciò che appartiene ai cosiddetti monumenti nazionali del calcio.

Queste per ora sono parole ma Causio e Claudio Sala insieme questa volta, almeno per la partita di Torino, potrebbero essere finalmente una realtà. Se ricordate proprio di Helsinki l'innesto di Claudio Sala nel secondo tempo propiziò la larga vittoria degli azzurri. Ora che non è neanche più un problema per Causio perché il barone gradisce la maglia numero 8 vediamo le difficoltà e comprendiamo l'idea tutt'altro che pazza di Bearzot. Non ci sbilanciamo oltre, per il momento, ma la squadra, che riportiamo a parte, il dì quelle che verrebbe voglia di vedere subito in campo, prima di aspettare il 15 ottobre.

Così contro la Finlandia?

1 [illegible]
2 [illegible]
3 GENTILE
4 BENETTI
5 MOZZINI
6 ZACCARELLI
7 C. [illegible]
8 CAUSIO
9 GRAZIANI
10 ANTOGNONI
11 BETTEGA

San Giacinto da Treviglio (celebrato da padre Ivanhoe)

EMIO DONAGGIO

La notizia viene da Vicenza, poche righe, che possono cambiare il mondo. Quello del calcio, anche se i risvolti filosofici possono coinvolgere le coscienze a livello esistenziale.

Giacinto Facchetti è santo.

Non è un senza Dio, bolscevico e contravanti, che l'ha buggerato in una partita di Coppa, e ad un comunissimo Rossi nostrano che l'ha imitato. Citiamo testualmente il Cazzaniga: «Saltandolo in velocità», e ancora il crudele Garioni: «Facchetti aveva bevuto al limite dell'area la finta di Vincenzi».

Non quasi mai avviene in vita, è successo che le persecuzioni hanno rivelato al mondo la vera santità, oscurando i falsi profeti che, con osanna di Padre Fraizzoli («Non si deve fischiare Facchetti, oggi avete visto che bravo, che campione è sempre») hanno ribattuto il tema di dannazione eterna per bocca del sinistro cronista [illegible] «Ma ha fatto un errore... Un errore che è costato il gol. Forse, se avesse messo la gamba su quel Vincenzi...».

Ed ecco Padre Fraizzoli, in tutto il suo splendore, nella rivelazione: «Ma il Giacinto ne fa tutti i giorni di sport, tutto lo spirito del calcio».

L'arida dottrina calcistica propalata per decenni dall'oscurantismo da Rocco e tanti altri nell'assioma squisitamente inglese «Il calcio è il gioco da signorine», il movimento eretico attuato dagli olandesi, gli scismi provocati dal materialista Brera, si rivelano finalmente aprocrifi, insomma fuori della Verità.

Fraizzoli cita episodi misconosciuti di San Giacinto da Treviglio con l'orgoglio di chi, pure senza unghie, tatuato, spellato, allungato dalla ruota dell'Inquisizione, ha abiurato. Lo sa da anni che il Giacinto non fa falli tutti i giorni lo sport.

«Il Giacinto questo me l'ha detto tanti anni fa, mi pare a Bologna, lui giocava contro Cervellati. Cervellati ha [illegible] al cross e ha quello

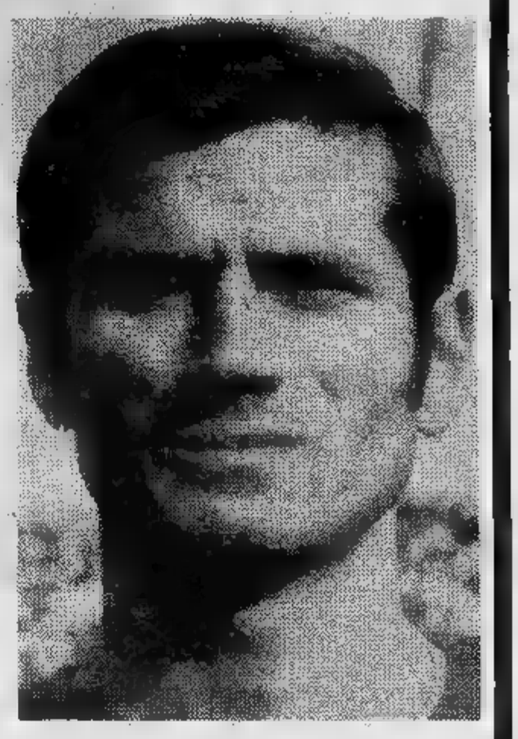

Savoldi ha segnato. Ma come? Hai fatto crossare Cervellati? l'avevano accusato».

E il Santo rispose: «Caro Fraizzoli, io sono qui per giocare al pallone, non per fare dei falli».

Dicono che una teoria di fedeli, marcia verso la città di Padova che in tempi remoti conobbe l'esempio più deteriore del calcio eretico e che ivi, con case e chiese e indigeni locali, sarà abbruciato il [illegible] Lorenzi che indusse più di ogni altro in tentazione le folle. E che domenica la maggior parte dei colleghi del Santo, giocherà con il cilicio in una corona di spine.

RIELLO
ISOTHERMO
Uomini e Tecnologie
per il contenimento dei consumi energetici
Gruppi termici, caldaie, generatori d'aria calda e bruciatori a gasolio, a nafta, a gas - Termoregolazioni elettroniche - Circolatori d'acqua - Collettori solari

Stasera a Liegi, dopo l'Urss, tocca ai bulgari?

BASKET, AZZURRI MARZIANI

prima in assoluto in manifestazione ufficiale, con maxi-punteggio, 95 hanno fatto scattare le d'allarme nei campionati europei Liegi: azzurri di ogni attenzione previsione, da loro aspetta medaglia che dovrebbe essere migliore rispetto al bronzo conquistato due anni fa a Belgrado e potrebbe pure essere d'oro.

DALL'INVIATO,
ANTONIO TAVAROZZI

LIEGI — Adesso la nazionale basket fa sogni d'oro. Una partita antologia (poco che perfetta in difesa e in attacco), risultato favola (vittoria sull'Urss, la di stasera (ore 18,30) si presenta perciò in teoria come partita-spareggio, con gli azzurri però in favoriti netti, tanto più dopo la super vittoria sull'Unione Sovietica: il rapporto di classe, il cosiddetto blasone tirano dalla parte italiana fune pronostico anche bisogna tenere nella giusta considerazione vigoroso basket che i bulgari esprimere, mettendoci dentro componenti ruvide come l'agonismo, il nerbo, la grinta, tutto formare ricetta poco raffinata ma molto saporita. Una insalata alla bulgara, insomma, «pesante» e megari indigesta per chi trova impreparato sostenerla.

A questo punto un posto fra le prime quattro praticamente sicuro, considerando che si può pure perdere senza compromettere nulla stasera contro la Bulgaria nell'ultimo incontro girone eliminatorio (basterebbe evitare passivo di quindici punti per andare avanti egualmente grazie alla differenza-canestri) e il gioco delle medaglie vedrà l'Italia in lotta con Urss, Cecoslovacchia Jugoslavia (queste due sono le squadre qualificate dall'altro gruppo, che si disputa Ostenda). Ma soprattutto i giganti azzurri si no guadagnati enormi dosi di ammirazione giocando alla grande contro l'avversario più illustre, cogliendo successo che non solo frutto dell'exploit di pochi singoli o una circostanza fortunata, risultanza eccellente prestazione collettiva.

«Quando abbiamo battuto per la prima volta gli Usa '70 a Lubiana, provai una emozione grandissima ed elogiai la nostra difesa: stavolta la soddisfazione è ancora più grossa e devo lodare tutti dodici i giocatori mandati in campo, tutto il loro rendimento sia in difesa che in »: con queste parole, piene logica e vuote di retorica, Giancarlo Primo, il C.T. del nostro basket, ha commentato ieri notte impresa da scrivere subito in caratteri di lusso sul libro della pallacanestro italiana.

Le cifre, aride ma significative, spiegano tutto: l'Italia è stata in vantaggio quasi ininterrottamente dal 5' del primo tempo alla fine, concedendo qualche pareggio e un solo vantaggio in questo lungo periodo ai sovietici; l'Italia ha mandato a canestro undici giocatori sui dodici alternati in campo (solo Caglieris, peraltro bravissimo quando gli toccato fare il regista al fianco di Iellini, non ha segnato); l'Italia ha tenuto a lungo in panchina senza risentirne i «big» Marzorati e Meneghin ha sempre stretto con efficacia lucidità la sua difesa addosso ai temutissimi (e ruvidissimi) colossi dell'Urss, compreso Tkachenko, specie di ciclope del basket, alto due metri e venti pesante 116 chili.

Per fermare, almeno contenere, questo maxi-cestista che raccoglie rimbalzi quote proibitive per tutti gli altri giocatori, gli azzurri hanno fatto staffetta mettendo a turno Serafini e Vecchiato sentinelle davanti a Tkachenko (diciamo così in prima battuta) e chiedendo a Meneghin Bariviera tare subito dietro di lui, appena pallone perveniva nelle sue manone, per chiuderlo in trappola. Il marchingegno, semplice a dirsi faticosissimo a mettersi in pratica, riuscito quasi sempre: Tkachenko ha gnato abbastanza (venti punti), straripare, e per farsi largo ha commesso pure serie di falli che l'hanno costretto uscire dal campo a 1'53" dalla fine.

In quel momento è cancellata pure l'ultima razione di paura nella squadra azzurra: sorpasso finale, una sconfitta volata era da mettere in preventivo contro rivali tanto esperti, invece lo sprint non c'è nemmeno perché l'Italia è rimasta avanti autorità conservando proprio sul traguardo quegli otto punti di margine che costituivano il vantaggio più ampio mai raggiunto nel corso dell'incontro.

E' stata una serata brillantissima per tutti, tiro a segno quasi festoso: Iellini (14 punti, sette centri nove tentativi) e Carraro (19 punti, sette su dieci), hanno fatto nella parte dei pistoleri centrando il canestro da grande distanza senza sbagliare sono stati i più implacabili, ma turno hanno fatto bottino in parecchi, compresi i «nuovi» come Vecchiato che ha realizzato tredici punti sostenendo senza complessi la sfida Tkachenko che lo sovrastava di quattordici centimetri.

Ora ci resta da incontrare (e superare) la Bulgaria che sinora ha perso solamente con l'Urss dunque può ancora entrare in per il secondo posto girone eliminatorio, cioè per qualificarsi alle semifinali. Quelle

Nelle ultime edizioni degli ropei l'Italia sempre finita davanti alla Bulgaria: dovrebbe dare così pure stavolta solo i nostri eroi del canestro riescono a organizzare difesa solida e controllare il gioco mettendo le briglie ai vecchi cannonieri Peytchev Golomeev.

Sono costoro personaggi coloriti. Peytchev da notare per faccia tipo «Brutos», paio denti meno a buffa smorfia disegnata sulle labbra; Golomeev, spalle larghe capelli biondi, ha il fisicaccio del gran conquistatore fantasma (e dicono che possa vantare statistiche ragguardevoli materia) accoppiato ad vena dialettica in campo lo spinge a brontolare costantemente chiunque passi dalle sue parti. Tutti e due hanno comunque tiro facile e collezionano canestri abbondanti ad ogni partita, con la differenza che mentre Peytchev si sacrifica pure ai rimbalzi, Golomeev pensa solo all'attacco dimenticandosi spesso di spendere sudore in difesa. compagno squadra, specialmente tra i più giovani. Invece passargli il pallone preferisce tirare. Golomeev lo guarda con odio, pronto a perdonarlo solo il pallone finisce comunque nel canestro.

Certo non è un avversario da snobbare: oggi, dopo avere battuto l'Urss, chi ha paura della Bulgaria?

Liegi. Una fase concitata Italia-Urss: Jellini contrasta Tkachenko (Tel. Ap)

expo CALOSSO SALUZZO
firma solo mobili d'Arte

UNICA SEDE SALUZZO
VIA TORINO 41

TUTTOLIBRI
il settimanale per riconoscere i tuoi libri.

MIRABELL sport
C.so A. De Gasperi - Tel. 58.22.79
continua la
VENDITA STRAORDINARIA
a prezzi eccezionali
articoli di saldo fine serie
ARTICOLI ESTIVI:
Magliette, camicette, pantaloni, gonne, jeans, costumi da bagno, copricostume da L. 500 a L.
ARTICOLI :
Ski di marche diverse da L. 25.000 L.
Pantaski uomo donna 8.000 11.000
Pantaloni sci 2.000
Pantaloni bimbo sci 5.000
Giacche vento 19.000
Scarponi sci doposci 9.000
Maglioni e magliette pura lana 2.000 10.000
. e diversi altri articoli
ARRIVA PRIMO!

UN GIRO DEL LAZIO PER VELOCISTI

Moser e Saronni contro i fiamminghi

Francesco Moser

Oggi Giro del Lazio-Trofeo Fiat, contrastato ciclismo, Saronni. Il neo campione del mondo, uscito belgi nel week-end piemontese (Milano-Torino e Piemonte) cerca un pronto riscatto. Il tracciato si sviluppa Severa a Roma.

Moser, ha provato il percorso, trovandolo adatto ai propri mezzi, come soprattutto la volata di Rik Van Linden. Il nostro asso del pedale comunque che durante corsa-al possa fiaccare il belga garlo arrivare sul traguardo con il fiato

Questa è la chiave tecnico-tattica del Lazio che si snoda attraverso chilometri con scollinamenti poco ecclatanti e che dunque consegna alle capacità dei velocisti. Soltanto nell'ultimo quarto di Frascati, affiancati alcuni scatto ultimativo. Ed ecco perché Moser, permettendo, poter rintuzzare attacchi del giovane Saronni e di tornare successo.

Le conclusive telecronache dalla rete (a colori) ore 17.15.

anche tu adesso
hai un nome onesto
da proporre!
cg COMNAFTA GIACHINO per il riscaldamento
Deposito e Uffici:
10133 TORINO - C.so Sicilia 13
Tel. 670.003

IP CLIMA SERVICE ELIOCLIMA TERMOCLIMA

PROMOZIONE - Le prime sorprese dalle torinesi

A Trecate rissa e gol

GIANCARLO EMANUEL

[illegible] — Il Trecate apre con [illegible] pokerissimo; o meglio [illegible] prende cinque gol. Miglior esordio, almeno dal punto di vista numerico, per i biancorossi, [illegible] ci poteva essere. Dopo i [illegible] indicativi incontri [illegible] Coppa Italia, i padroni di casa hanno deciso di intraprendere più seriamente [illegible] strada del gioco. Con il [illegible] hanno ottenuto una vittoria di forza.

«Il Meina — dice l'allenatore [illegible] — non ha potuto svolgere una preparazione adeguata, causa i lavori di preparazione del [illegible] campo». Questa potrebbe essere una [illegible] te, ma [illegible] sappiamo fino a che punto giustificare uno [illegible] che faceva acqua da tutte le parti, che negli alleggerimenti verso [illegible] portiere buttava la pal[illegible] [illegible] corner, che metteva avversari fuori tempo [illegible] condizione di sfruttare pal[illegible] innocui.

Il Trecate non nasconde le proprie ambizioni, [illegible] il mettere piede [illegible] stadio [illegible] comprendere come, secondo i tifosi biancorossi, questo torneo dovrebbe [illegible] una festa continua; la squadra parte bene, con un Favino in vena [illegible] prodezze; la difesa del Meina lascia ampi var[illegible] e la porta difesa [illegible] [illegible] subito rovente. [illegible] 16', un clamoroso "liscio" di [illegible] difensore lascia sul piede di Ticcozelli una palla che il portiere non [illegible] in tempo [illegible] vedere. La rete [illegible] [illegible] ragionare la [illegible] ospite che confinua ad esibirsi in errori madornali. [illegible] 26' una di[illegible] travolgente e una sparata [illegible] portiere di Vincenti [illegible] permettono di vedere l'unica azione offensiva [illegible] Meina. [illegible] minuti dopo [illegible] rovesciata acro[illegible] [illegible] Favino porta a due [illegible] reti. [illegible] minuto dopo Rizzetto [illegible] tris. [illegible] Favino e Pollastro arroton[illegible] fin sul cinque [illegible] zero.

Il [illegible] [illegible] in panne, non reagisce [illegible] il Trecate giochicchia; a questo punto ci pensa Giorcelli [illegible] ravvivare un incontro che [illegible] po[illegible] più offrire nulla. Il pubblico [illegible] becca, lui gio[illegible] duro [illegible] dopo un suo fal[illegible] scoppia la rissa che coinvolge dirigenti, [illegible] saggiatori, giocatori. [illegible] termine raggiungono anticipatamente [illegible] spogliatoi [illegible] rini [illegible] Giorcelli.

[illegible] le baruffe nello spogliatoio il clima [illegible] tranquillo; «Abbiamo incontrato una grande [illegible] dra — prosegue [illegible] — inoltre noi avevamo [illegible] [illegible] importanti quali quelle di Thiella, di Paris e [illegible] Gattico». Il Meina domenica ha detto veramente poco [illegible] di certo qualche inserimento non potrà cambiare di molto la situazione. La [illegible] del [illegible] neri è in questo momento [illegible] carattere: Podestà dovrà dare mordente ai suoi giovani, insegnargli [illegible] lottare.

Che dire invece di un Trecate così generoso, come forse [illegible] lo era mai stato nei confronti [illegible] [illegible] pubblico? «Anche [illegible] siamo nel [illegible] dei favoriti — continua l'allenatore Moscatelli — è chiaro che dobbiamo migliorare. Soprattutto sarà pericoloso illudersi dopo risultati come quello odierno, anche se è lecito [illegible] soddisfatti».

Prima giornata, tanti gol, [illegible] giovani, ancora una volta il confronto più acceso è tra gli arbitri e gli incalliti amanti del gioco pesante.

Verbania un tonfo

SUNO-VERBANIA 2-1 — [illegible] Burlone; Del Conte, Erbetta; Uccelli, Rosa, Barclocco; Facchi, Margaroli, Bravo, Facciorett, Fortis. Ve[illegible] Terzi, Santini, Tarella; Garella, Carletto, Mariorio; Facchi, Reali, Taraseo, Pellegrini, Lorenzini. Reti: Fortis al 30', Margaroli al 38', Teresso al 70'. [illegible] Sine.

[illegible] VILLA - CASTELLETTO [illegible] — Virtus Villa: Polli; Febris, Pini; Consoli, Pirazzi, Montanari; Caldiroli, Roveretl [illegible] 42' Toscano), Aliperti, Perani, Malonl. **Castelletto:** Sole; Marasco, Zangari; Landonio, Calligaro, Frattini; Enfi, [illegible] (dal [illegible]' Malerba), Scala, Guglielminetti, Marialetti. [illegible]: Aliperti al 18', Scala al 28', Guglielminetti [illegible] 38' e Aliperti al 65'. **Arbitro:** Dellolio.

[illegible] — **Trecate:** Maltagliati; Marini, Ogliа[illegible] (Pollastro dall'85'); Rizzetto, Toninelli, Marchi; Ticozzeli G., Gavinelli, Favino, Soragni, Ticozzelli Giuseppe. [illegible] Pinton; Barbieri, Reschigna; Battaglia, Recchiuti, Binda, Giorcelli, Schiuma, Vincenti, Tromellini, Immucci. **Reti:** Ticozzelli Giuseppe al 15', Favino al 30', Rizzetto al 32', Favino [illegible] 67', Pollastro al 72'. **Arbitro:** Perrone.

GATTINARA-CRESCENTINO 0-2 — Gattinara: Zanetta; Camatti, Trada; Pera, Mangiaracina, Alzona; Lorenzini, Monti, Lavezzi, Andreotti, Marcolongo. **Crescentino:** De Michelis; Fontin, Berizza; Favagliani, Cavanna, Chio; Petrucci, [illegible], Pozzati, Rossa, Bogliani. [illegible]: Petrucci [illegible] 30', Raglianl all'80'. **Arbitro:** Secchi.

[illegible] -SEO [illegible] **1-2 — Borgosesia:** Mancin; Bargeri, Alciato; Colombini, Crepaldi; Castani; Marchesi, Cavicchio, Giuliano, Stampini, Spruzzola. **Seo Borgaro:** Righi; Guelli, Gavole; Buzzacchino, Amerio, Sacco; Torrazza, Massasso, Petrilli, Urbino, Fava. **Reti:** Torrazza al 5', Spruzzola al 64', Urbino all'81'. **Arbitro:** Benedetto.

COSSATESE-OLEGGIO 3-0 — Cossatese: Tettoni; Bucino F., Monteferrario; Campi, De Girardi, Piva; Razzano, Bernardi, Perello, Rodorigo, Icardi. **Oleggio:** Facchi; Minoli, Rigiretti; Bosetti, Massara, Gastaldi; Colonna, Cattaneo, Mastri (Pertolini dal 68'); Sinesi, Cucchi. Re[illegible] Rodorigo [illegible] 36', De Girardi al 69', Perello [illegible] 74'. **Arbitro:** Sciolla.

CAR RENAULT GASSINO-GRIGNASCO 1-1 — Car Renault [illegible]no: Vendremin; Lusignani, Museo; Murano (dall'84' Silombria), Trunfio, Archi; Gallina, Albe, Boccia, Ippolito, Pastore. **Grignasco:** Bertona; Stoppa, Andreoletti; Borgato, Felisatti, Bertocco; Breaciani, Frigiolini, La Firenza, Ravighiero, Tabarrone. **Reti:** La [illegible] al 1', Boccia all'80'. **Arbitro:** Festa.

Bacigalupo vuole la salvezza ma intanto batte La Bollente

GIANLUIGI PERAZZI

NIZZA MONFERRATO — Il Bacigalupo ha avuto la meglio [illegible] La Bollente (1 [illegible] 1) nel primo confronto fra squadre neopromo[illegible] nel girone [illegible] del campionato di Promozione. I nerazzurri di Raviola si sono aggiudicati i primi due punti grazie ad un gol messo [illegible] segno al 90' da Russo. Il centravanti ha insaccato di testa precedendo l'intervento [illegible] portiere e terzini acquesi, dopo aver raccolto la sfera che il mediano [illegible] [illegible] mandato [illegible] stamparsi all'incrocio dei pali con [illegible] tiro di punizione scoccato da [illegible] ventina di metri. Un'autentica doccia fredda per i termali.

La squadra torinese è composta da giovani «allevati nel vivaio del Bacigalupo» — come tiene a precisare l'allenatore Raviola, uno dei pochi mister ad essere rimasto [illegible] continuità alla guida della stessa compagine, forse anche per il fatto che ricopre contemporaneamente la carica di vicepresidente. «Non solo la nostra è [illegible] squadra [illegible] giovani — precisa l'allenatore — [illegible] tutti s'impegnano in cambio [illegible] [illegible] modesto premio di partita. Puntiamo alla sal[illegible] e all'obbiettivo dei trenta punti. La rosa è formata da quattordici giocatori, tutti del [illegible] ad eccezione di Mirasole. Quanto all'incontro [illegible] La Bollente, meritavamo di vincere anche per le belle parate [illegible] Wood».

[illegible] avviso completamente diverso sono i dirigenti [illegible] i tifosi della squadra acquese, amareggiati dalla sconfitta e per il modo [illegible] cui questa è giunta. In effetti La Bollente è stata superiore come quantità e qualità [illegible] gioco. [illegible] Bacigalupo ha invece contrapposto il brio giovanile giocando [illegible] prima e poco o nulla concedendo alle finezze [illegible] gioco sciorinate dagli avversari.

L'incontro [illegible] stato disputato [illegible] Nizza Monferrato [illegible] [illegible] delle squalifiche del campo [illegible] La Bollente, punizione rimediata dalla squadra acquese nelle ultime battute dello scorso torneo. I primi dieci minuti [illegible] gara [illegible] stati tutti di [illegible] giallobiù, [illegible] Moretti che si rendeva insidioso già al 1' [illegible] un tiro parato [illegible] portiere avversario. Altro pericolo subito dopo per la porta dei torinesi, per un intervento simultaneo del portie[illegible] [illegible] [illegible] un terzino, [illegible] palla che sfugge ad entrambi: interviene Cammarere [illegible] mette in calcio d'angolo. Al 18' rovesciamen[illegible] di fronte: su calcio di punizione Bini tenta [illegible] pallonetto, [illegible] Zoppi arriva in tempo e riesce a deviare [illegible] angolo. Al 23', grossa occasione mancata da Sollazzo su corner battuto da Bozza [illegible] colpo [illegible] testa [illegible] tuffo dell'ala sinistra: [illegible] sfera termina di poco sopra la traversa.

Al 24' il gol [illegible] Bacigalupo. Su calcio d'angolo battuto da De Masi, tiro di Marangon: la palla rimpalla contro un difensore acquese, raccoglie Girar[illegible] che da distanza ravvicinata, lascia partire [illegible] gran tiro [illegible] destro che s'insacca alle spalle [illegible] [illegible]pi. Al 43' il pareggio. Per fallo di due difensori ai danni [illegible] Moretti, cinturato in [illegible] Astegiano s'incarica di battere la massima punizione che trasforma con un secco rasoterra sulla destra del portiere.

Nella ripresa, La Bollente, ottenuto il pareggio, torna [illegible] farsi pericolosa, mentre fioccano le ammonizioni. Al 56' potrebbe scappar fuori [illegible] rigore per il Bacigalupo, [illegible] Russo preferisce giocare di prima [illegible] palla, men[illegible] subito dopo ci riprova Girardi, [illegible] miglior successo. L'arbitro accorda la regola [illegible] vantaggio lasciando correre. Al 65' Marangon viene sostituito da Bel, [illegible] al 71', [illegible] conclusione di un'azione personale, Astegiano colpisce [illegible] palo. All'81' esce Scovazzi per infortunio e viene sostituito da Consorte. Al 90' il gol vincente per il [illegible] cigalupo, realizzato di testa da [illegible] [illegible] azione partita da Bini, incaricato [illegible] calciare [illegible] punizione sulla tre quarti [illegible] campo. La palla s'infila all'incrocio dei pali.

Torretta 5 gol

[illegible] 5-1 — **Torret[illegible]** Accorsi; Poggio, Giovannini; Gottardo, Bastoni Chaula; Marongiu, Dalle Donne, Albrigi, Chiaranda, Crosasco (Peretti dal 65'). [illegible]: Giordana; Brazzo, Barbati; Cucco, Bori, Macrì; Garavoglia, Morra, Sapetti, Chiarenza (Tonino dal 65'), Morra I. Re[illegible] al 20' Chiaranda, [illegible] [illegible] Dalle Donne, al 40' Garavoglia, [illegible] 58' e al 72' Dalle Donne, all'80' Marongiu. **Arbitro:** Farina.

CASTELLAMONTE-CANELLI 1-0 — Castellamonte: Eremita; Cavoretto, Centola; Ghiringhello, Stefano, Ollaro; Finarello (Moioli dall'85'), Provvisionato, Marietti, Tamburrino, Veneziano, [illegible] Bocchino; Tiri, Gallo; Careddu, Perazzo, Traversa; La Porta, Barbero (Zanellato dal 65'), Prina, Speziale, Astrua. **Rete:** Veneziano [illegible] 35'. **Arbitro:** Barbero.

CHERASCHESE-CARASSONESE 1-0 — Cheraschese: Serafini; Mazzola I, Girardello; Manarini, Lanzardo, Agnelli; Abbate, Isola, Mazzola II, Agoni (Sarale [illegible] 46'), Rovera. [illegible] Fadin; Pizzo, Guzzo; Lanclone, Corino I, Cavallo; Cattaneo, Ladisa, Dalla Costa, Barbarino, Corino II. [illegible] Abbate al 82'. **Ar[illegible]** Garassino.

[illegible] 0-0 — [illegible] Pirani; Magistrello, Sarci[illegible] Giaschera, Mazzarini, Salvato; Albertin, Cecchi, Prunelli, Moniaci, Di Talia (52' Ciurli). [illegible] Bruno; Crescenzi, Bergo; Jacolino, Vittone, Merlo; Minoiti, Bertona, Denasio, Vola, Garavelli (52' Toniolo). [illegible] Novelli.

[illegible] 1-0 — **Balangero:** Riva; Maugeri, Grande; Pasero, Ghiotto, Castelli; Fiorentini, Cannizzaro, Alessi, Zanelli, Diana (dall'80' Vecchio). **Fossano:** Chiavassa; Corino, Bergese; Carvana, Ballarin, Audetto; Origlia, Marzovillo, Dutto (dall'80' Maccagno), Casacola, Di Pietro. **Rete:** Alessi al 77'. **Arbitro:** Passone.

PERTUSA-ACQUI 0-1 — Pertusa: Ferretti; Rava, Ottaviani; Ros, Preti, Zeni; De Marchis, Di Carlo, Guala, Zanotto (dal 46' Salerno), Doglioli. **Acqui:** Fasulo; Pugno, Petrangelo; Parodi, Rembado, Parini; Favala, Stella, Dondi, Di Melio, Grillo. **Rete:** Grillo al 30'. **Arbitro:** Comba.

[illegible] 1-0 — **Saviglianese:** Correndo; Satto, Petrucci; Chiaramello, Donalisio, [illegible]ri; Todaro, Leardo, Ber[illegible] (dal 55' Franco), [illegible] Gianni, Caramellino. **Alpignano:** Camposeo; Melle, Santoro; Riedo, Scaduto, Grifalconi; Prudenziato, Modenese, Ierino, Borna (dal 47' Vieni), Giacomelli. **Rete:** Porceri al 23'. **Arbitro:** Melis.

[illegible] **BOLLENTE - BACIGALUPO 1-2 — La Bollente:** Zoppi; Scovazzi (Consorte dall'81'), Cresta; Parodi, Rolando, Massone; Bottaro, Bozza, Moretti, Astegiano, Sollazzo. **Bacigalupo:** [illegible]d; Raimondi, Cammarere; Mirasola, Zorzan, Bini; Gargiulo, M[illegible]gon (Bel dal 65'), Russo, De Masi, Girardi. [illegible] Girardi al 24', Astegiano al 43', Russo al 90'. **Arbitro:** Gibbin.

SITUAZIONE

Girone «A»

[illegible] Trecate - Meina 3-0; [illegible] - Castellatto 2-2; Suno - Varbania 2-1; Cossatese - Oleggio 3-0; Gozza[illegible] - Juve Domo 2-2; Gassino - Grignasco 1-1; Borgosesia - Seo Borgaro 1-2; Gattinara - Crescentino 0-2.

CLASSIFICA: Trecate, Suno, Cossatese, [illegible] Borgaro, Crescentino [illegible] Villadossola, [illegible] stellatto, Gozzano, Juve Domo, Gassino, Grignasco 1; Meina, Verbania, Oleggio, Borgosesia, [illegible] 0.

Girone «B»

[illegible] Balangero - Fossanese 1-0; Pertusa - Acqui 0-1; La Bollente - Bacigalupo 1-2; Cherasco - Carassonese 1-0; Savigliano - Alpignano 1-0; Canelli - Pinerolo 0-0; Torret[illegible] S.C. - [illegible] 5-1; Castellamonte - Canelli 1-0.

CLASSIFICA: Balangero, Acqui, Bacigalupo, Cherasco, Savigliano, Torretta [illegible]C., Castellamonte 2; Canelli e Pinerolo 1; Fossanese, Pertusa, La Bollente, Carassonese, Alpignano, [illegible]ra, Canelli 0.

"bonus malus" e polizza "con franchigia": dal '78 due soli tipi d'assicurazione auto R. C.

la 4R resta: è sempre la più conveniente.

A partire dal prossimo anno la legge impone:

l'obbligo, per le polizze con massimali ridotti, di aumentare i capitali assicurati;

l'obbligo [illegible] estendere le garanzie anche [illegible] persone trasportate (i cosiddetti "terzi")

Tra tutte le polizze auto, quindi, la "4R" resta la più conveniente:

perché ha la franchigia più bassa;

perché ha i massimali alti (100 milioni);

perché comprende anche i terzi trasportati;

perché costa meno di tutte

marka 194

4R POLIZZA AUTO

Lloyd Adriatico ASSICURAZIONI

cercate nelle "PAGINE GIALLE" l'agenzia del Lloyd Adriatico più vicina a casa vostra

PRIMA CATEGORIA - Esordio a suon di gol

GIRONE D

Un Meroni ambizioso

JOSE' LEVA

Nella giornata d'esordio, il Girone D del campionato di Prima categoria non ha fatto registrare grosse sorprese. Tutte le favorite hanno vinto o pareggiato i loro incontri, confermando i pronostici della vigilia. Due delle squadre che hanno i numeri per fare un ottimo campionato e puntare al successo finale, Meroni Cascine Vica e Susa, si sono date sportiva e vivace battaglia sul campo rivolese di via Orsiera, dividendosi la posta con un ineccepibile 0-0.

Il risultato in bianco non significa però che la gara sia stata priva di emozioni e colpi di scena. Senza le strepitose parate di Gualco da una parte e Martellosio dall'altra, che si sono opposti con bravura nei momenti cruciali dell'incontro agli opposti attacchi, due gol per parte sarebbero stati giusta ricompensa per i segusini Rocchia e Casse e rivolesi Rosso e Mancin, tra i migliori in campo con Agostini, Parmigiani, Calonghi e Guerra.

«Il nostro traguardo — ha detto il *general-manager* della formazione valligiana, Mario Quaglino — è il campionato di promozione. Il pareggio ottenuto oggi con questo difficilissimo campo ci sta bene, anche se l'assenza di Montabone ha influito sulla manovra del collettivo. Il leggero ritardo sulla preparazione di consiglia però di accelerare i tempi per non dare troppo spazio alle temibili rose e agguerrite rivali».

Per Luigi Genora, appassionato presidente del Meroni, la sua squadra meritava di vincere. «Pur essendo scesi in campo con due importanti pedine in meno, essendo assenti Massa e Drandi, abbiamo disputato un'ottima gara e nel secondo tempo il Vica è stato padrone del campo. Se i nuovi acquisti continueranno a fornire prestazioni come quella odierna, possiamo pensarlo sulla vittoria finale possiamo farlo anche noi, senza peccare di presunzione. Sabato giocheremo in anticipo e in notturna il *derby* con la Rivoli-Rivolese. Un'eventuale vittoria ci darebbe la carica giusta».

CUMIANA - MONCALIERI 0-0 — **Cumiana:** Capola; Mannanni, Ardit; Pizzolo, Grosso, Silvanus; De Angelis, Arzu P., Levrino, Oriani, Di Lena. **Moncalieri:** Sartori; Boscolo, Parto; Lusarella, Pistone, Moschini; D'Amico, Lucciardi, Fassone, Bara, Meri. **Arbitro:** Fondin.

VIANNEY - DRONERO 0-0 — **Millefonti:** Tarucco; Pasqua, Popolo; Fera, Manin, Cavaliere; Maggipinto, Berteina, Simiele, Procopio (Campanella, dal 70'), Lazzarin. **Pro Dronero:** David; Alfodio, Astesano A.; Leonino, Lerda, Astesano E.; Tesio, Peron, Brignone, Londra, Capra. **Arbitro:** Crisafi.

VICA - SUSA 0-0 — **Meroni:** Gualco; Agostini, Piantella (dal 46' Zingarelli); Parmigiani, Altare, Eandi; Mancin, Venturini, Pudrini, Pomella, Rosso. **Susa:** Martellosio; Princi, Cadelano; Calonghi, Rocci, Tus; Guerra, Rocchia, Caprio (dal 61' Pellissero), Pent, Casse. **Arbitro:** Giachero.

SEGUSIA - RIVOLESE 3-1 — **Segusia:** Culpo; Assetta, Romano; Fabbri, Traverso, Gesnelli, Siciliano M., Montalto, Siciliano R. (dall'87' Bianchi), Siciliano G., Siciliano G.F. **Rivolese:** Trevisan; Donà, Girelli; Frossati, Tenivella, De Luca (dal 46' Moschin); Toc-Nin D., Laurini, Sarto, Barbiero, Toc-Nin M. al 13' Siciliano R., al 40' Siciliano G., all'85' Moschin, all'86' Siciliano G.F. **Arbitro:** Limone.

Galliate sprint

GALLIATE-STRESA 2-1 — **Galliate:** Moscatelli; Carnago, Valli; Zandolini, Fugirat, Dorini; Lovati, Monbelli, Montuoro, Oldani, Soldavini. **Stresa:** Pagliarini; Sacchelli, De Luca; Lagnarn, Martinelli, Gini; Maggetta, Tiboni, Donghi, De Giovannini, Ferri. Lattanzi. **Reti:** Oldani al 31', Gini al 62', Soldavini al 71'.

OLIMPIA-JUVE — Olimpia: Cavallari; Borrini, Lima; Rossi, Monteggia, Lavé; Maroni, Fumagallo, Gibin, Palo, Mella. **Nibbiola:** Franzolin; Vacco, Vallauri; Mancini, Negro, Casulini; Germano, Tugnolo, Ubezio, Vaschi, Sassi.

BELLINZAGO-SAZZESE 0-0 — **Bellinzago:** Cribio; Brusati, Aiello; Bellesso, Zeno, Bettio; Prandi, Apostolo, Gavinelli, Manfredda, Lorenzi. **Sazzese:** Pastori; Giulini, Ceccon; Frascolla, Tozzini, Milanesi; De Bernardini, Martignoni, Preda, Curioni, Simonotti. **Arbitro:** Levazzo.

JU CAMERI-FARESE 0-1 — **Ju Cameri:** Sacchelli; Mancano, Ruzza; Miglio, Metella, Bertolino; La Monica, Bertolino II, Rossi, Orlando, Maurili. **Farese:** Massaro; Portigliotti, Brignone; Rossi, Spignolini, Natoli; Barusco, Ferraris, Ferrari, Rosta, Mossetti. **Rete:** Barusco al 74'.

CARPIGNANO-PRO ROASIO 3-0 — **Carpignano:** Pesanti, Acala, Tarricone; Fenice, Frassi, Clemente; Morganti, Benedetti, Cruzzoletto, Santini, Trogu. **Roasio:** Zanolla; Benedetti D., Delliperi; Benedetti A., Peron, Camotto; Belesso, Lonardi, Denti, Brustia, Poletti. **Reti:** Cruzzoletto al 60' e 64', Fenice al 75'. **Arbitro:** Spanfionato.

BAVENESE-IRIS BORGOTICINO — Bonetti; Ba... (dal 17' Poti), Contessi; Malacarne, Ronzio, Verzolo; Lilla, Campi, Trisconi, Rovelli, Maffioli. **Iris Borgoticino:** Croia; Ranseo, Finetti; Merlini, Panizza, Siviero; Fornara, Tresoldi, Pravettoni, Poirè, Bonini. **Reti:** al 74' Bonini, all'83' Poirè. **Arbitro:** Scarpetta.

Ponzone va k.o.

PONZONE-VIGLIANO — **Ponzone:** Ardizzone; Del Vecchio, Cilindro; Goffetti, Ziliani, Fiorio; Tontolo, Costenaro, Bonfatti, Godi, Borsato. **Vigliano:** Rota; Romagnolo, Dalle Coste; Giurlato, Guarnieri, Ramella, Fraire, Bozzi, Barbierato, Lanza. **Reti:** al 3' Dalla Costa, al 16' Lanza, al 41' Ramella, all'80' Bozzi, all'85' Ramella, all'87' Bozzi. **Arbitro:** Spinello.

CHIVASSO-LEINI' 2-1 — **Chivasso:** Parigi; Caligiuri, (Golzio dal 70'), Pedron; Marchese, Picchiura, Portelli; Cilluffo, Ghezzi, Graziano, Tatti, Riscaldino. **Leini:** Truffo; Tempo, Ballesio; Curto (dal 60' Olivero), Vittone, Pioloco; Damiani, Ruggero, Bassino, Bertone, Abate. **Reti:** Cilluffo al 7', Picchiura al 60', Ruggero all'87'. **Arbitro:** Maggio.

TRINO-SALUSSOLA 1-1 — **Trino:** Palena; Piatti, Gallo II; Martinotti, Capello, Mocca; Olearo (dal 46' Mazzocchi), Gallo I, Serone, Michelone, Zorz. **Salussola:** Mondini; Rizzato, Gregnanin; Serra, Borra, Biasia; Rigazio, Piano, Crivellaro, De Bernardi, Vescovo (dal 74' Verzella). **Reti:** al 9' Crivellaro, al 18' Mocca (aut.), al 12' Palena (aut.), al 75' Verzella, all'88' Mazzocchi. **Arbitro:** Gofferelli.

IVEST-FULGOR VALDENGO 1-1 — Di Leila: Donati, Conglonti; Franzolin, Guidotti, Bietti; Lambiase, La Gatta, Pacella, De Fazio, Circello. **Fulgor Valdengo:** Zuccon; Meneghello, Bellinazzo; Bergamo, Solin, Casalnotto; Saregi, Pellerai, Urru, Salgarella, Picariello. **Reti:** al 72' Circello, al 90' Salgarella. **Arbitro:** Gramegna.

PONTESTURA-SETTIMO 1-1 — **Pontestura:** Lemonier; Amisano, Barberis; Rivalta, Spinoglio, Ger... (dal 46' Lazzari); Schiavetti, Calvo, Lombardi, Vergnasco, La Maestra. **Settimo:** Bono; Perazzolo, Audero; Colombara, Fochesato, Di Mauro; Franzoso, Agostano, Cristano, Lanzoni, Cesa... **Reti:** al 30' Schiavetti, al 60' Franzoso. **Arbitro:** Colombi.

SANDIGLIANO - ... 1-1 — **Sandigliano:** Binelli; Ramella, Armari; Ferraris, Pregnolato, Roamo; Formagnana, Cossu, Bogo, Raisi, Urbetalli. **Borgoregio:** Squiddino; Socchiola, Coriale; Ciluffo, Droppella, Nicoloso; Silvagni, Galla, Tomasoni, Mescia, Bergamasco. **Reti:** al 20' Bergamasco, al 55' Binelli.

Donnaz corsaro

CASELLE - PONT ... 0-1 — ...: Mancin; Vascimino, Ruggero; Data, Puglisi (Freccia al 65'), Gardino; Morandi, Calvi M., Calvi C., Mangolini, Miglio. **Pont Donnaz:** Berato; Carletti, Daniell; Fabiole, Bossonin, Coletto; Barone, Martinella, Rossa, Jana (Canola), Zanchi. **Reti:** Bosonin al 4', Jana al 10', Rossa rigore al 49', Coletto all'82'.

CIRIE' - BOLLENGO 2-1 — **Ciriè:** Barchi; Ferrari, Piazzo; Cardone, Cargneletto, De Angeli; Buggia, Sasso, Fabbio, Arminghiardi (Molto), Perucca. **Bollengo:** Barisone; Pagella, Novara; Vitanza, Candellone; Nicod, Miope, Rosa, Brovarone, Napodano, Dabbene. **Reti:** Sasso al 20', Perucca al 66'.

ANPI ELTER - BARCANOVA 3-0 — **Anpi Elter:** Malesan; ... gera, Perruquet M.; Todescato, Bianquin, Zavagnin; Trentin, Pilon, Eridano, Feder, Perruquet Fr. **Barcanova:** Giraudo; Mileva, Falciani; Bonadias, Serta; La Terra, Chiurato, Lorenzini, D'Arri... Cosseddu, Broi. **Reti:** Perruquet F. al 15', Eridano al 70' e 83'.

ROBUR - QUINCINETTO 1-0 — **Robur:** Diana; Davi, Cognein; Toffanello, Mattio, Mammoliti; Gfarey, Borre, Riva, Starnini (Petral), Revasio. **Quincinetto:** Pavani; Lazzaretti, Monaco D.; Motta-Fre, Di Tunisi, Moneta M.; Morgani, Sauro I, Zoppo A., Sauro II, Buat (Lorenzetti). **Rete:** Revasio all'80'.

AZEGLIO - VALLORCO 1-2 — **Azeglio:** Volpe; Rolfo, Presbitero; Murro, Galda, Ricci; Faedda, Vespoli, Fornero, Menon, Salerano. **Vallorco:** Scalese; Tallon, Adisano; Pagliero D., Battaglia, Pagliero G.; Cernelli (Esposti), Blanco, Gobbato, Mordenti, Scutti. **Reti:** Scutti al 6' e 23'; For... al 75'.

VILLANOVA - CHATILLON 1-1 — **Villanova:** Cravero; ...ta; Savaso; Cagliò, Camosso, Casale; Aglioti (Abela), Dutto, Mereu, Bertarelli, Motto. **Chatillon:** Gippaz; Oggioni, Pecchenini; Dell'Amico, Dujany, Fossa; Cavoyer, Guardalena, Ciri, Vaser, Stelitano. Guardalena, Mereu.

RIVARA - MATHI 2-2 — **Rivara:** Marandi; Maffiotto, Mores; Paggi, Bettas, Cortina; Fenoglio, Cutugno, Gimorri, Bertot, Scanavino. **Mathi:** Gallo; D'Alessandro, Sormano; Manera, Basso, Catanzariti; Machetta, Ravicchio, Vettorello, Di Gianni, Castagno. ...: Castagno al 4' e 18', Cortina al 38', Bertot al 85'.

GIRONE E

Carmagnola e i giovani

ALBERTO GAINO

CARMAGNOLA — Con il ritorno dei campionati minori si rianimano anche i campi di provincia. A Carmagnola la squa... affronta il Chieri: è l'incontro

Va bene per i locali. Se... subito un gol che, con lo scorrere dei minuti, si rivelerà decisivo. L'azione è molto bella: Lanzetti batte un corner, la palla spiove al centro, Quasso tocca d'istinto per Montante che, ad un passo dalla porta avversaria, si tuffa, colpisce di testa e infila l'angolo basso alla destra dell'esterrefatto Molino. La sequenza di gioco è stata rapidissima: un «un-due-tre» che lascia presagire un incontro piacevole. Invece niente. Il Chieri cerca invano il pareggio; il Carmagnola risponde in contropiede, senza rendersi troppo pericoloso. Un paio di occasioni da gol, per parte: entrambe banalmente sciupate. Il ritmo di gioco cala; la partita sa ancora qualche sussulto e poi, a poco a poco, si spegne.

Naturalmente, mentre l'incontro, si può cominciare a discorrere con i dirigenti. «In un tempo abbiamo indebolito la squadra — precisa Gentile —, cedendo i giovani venivano da fuori per far posto a giovani del "vivaio". Una scelta, nostra, anche per riavvicinare il pubblico a Carmagnola».

La formazione di casa, con Gianni Demagistri in doppio ruolo di allenatore e giocatore, si presenta infatti ringiovanita. In un impianto collaudato sta... inseriti il libero Briga, l'interno Montante, le punte Maracich, Quasso e Lanzetti. Sono ragazzi che cor... e lottano ogni palla, sorretti da esperto centrocampo imperniato su capitan Onorati e Demagistri.

«Anche il Chieri punta sui giovani — riprendono in coro Villata, Bagnasac... e Chenna —: due squadre allievi a una di giovanissimi per l'attività del futuro, 41 giocatori della rosa della prima squadra rappresentano le forze del nuovo della società, iniziato due anni fa dopo lo scivolone in Prima categoria». gli attaccanti Massola e Di Corato, in disaccordo con i dirigenti per motivi economici, questa formazione rinnovata per metà e affidata al trainer Stelio Pallaga (un giuliano a cui piace ricordare l'amicizia con Rocco), non sa rendersi temibile, scarsamente incisiva com'è. Si salva bene solo Fergnachino, ispiratore di ogni iniziativa.

CARMAGNOLESE - CHIERI 1-0 — **Carmagnolese:** Bortolan; Monteria, Maghini; Briga, Bascotto, Onorati; Lanzetti, Montante, Marcikic, De Magistri (dal 20' Cavaglia), Quasso. **Chieri:** Molino; Di Bari, Ficetto; Fantino, Ronco, Lovecchio; Castagneria, Vangust, Allemanni, Fernichino, Zanchetin. ...: al 8' Montante. **Arbitro:** Trentalange.

QUATTORDIO - SANTENESE 0-0 — **Quattordio:** Pia; Ardissone, Brusasco; Carrà, Maccarone, Pizzamiglio; Polato, Ingrasci, Massano, Vannicola, De Cesare. **Santenese:** Galvan; Cuvertino, Petruzzelli; Veronese, Troia, Di Falco, Benetello, Perinetto, Nano, Ruggeri, Griva.

... CARLO - ... 2-0 — ... Carlo: Biasotto; Pozzolo, Ghiglione; Coria, Buso, Coppo; Spampinato, Daffara, Tartara, Ricci, Montiglio. Brunetto; Buaietta, Buratto; Maccario, Lombardi I, De Michell; Bocca, Mignosi, Marenco, Lombardi II, Manca. al 70' Coria, all'85' Tartara.

CAMBIANO - ... — Moscatelli; Pinasse, Guglielmo; De Vecchi, Sanfilippo, Verovez (Perotti); Deramo, Talpo, Pafola, Piovano, Casalis. Manzone: Sala; Zulato, Rubin; Spunton, Stoppo, Pinato; Zanella, Pesino, Milone, Rustico, Cuscela. **Reti:** al 15' Deramo, al 25' Casalis, al 30' Rustico, al 60' Casalis, all'80' Cuscela. Tufano.

MONFERRATO - ASCA VALLE S.B. — **Monferrato:** Petrin; Benetti, Mandracchia; Palazzetti, Serramondi, Meraiglio; Ventleinque, Corbellini, Trisoglio, Mesparini, Amoroso. **Asca Valle S. B.:** Bruno; Tagnin, Ferrari I; Bovera, Bruschetta, Salicetc; Cattaneo, Ulderici, Schiavini, Nordio, Ferrari II. al 43' Palazzetti; al 68' Corbellini.

SOMMARIVESE - FELIZZANO 1-1 — **Sommarivese:** Marcello; Rossetti, Ferrari; Bongiovanni, Gallina, Testa; Barbieris, Casagrande, Gnan, Cavallotto, Capello. **Felizzano:** Chiesa; Polastri, Pasotti; Pasero, Berta, Nosenzo; Raviola, Cocito, Gardin, Moretto (dal 46' Doglione), Dell'Angelo. al 55' Casagrande, all'89' Doglione. **Arbitro:** Monforti.

AUDACE - CORNELIANO — **Audace:** Cizza; Marchetti, Lagnaro; Ferrari, Masini I, Lessio; Borella, Ghizzardi, Boscolo, Bottero, Masini II. **Corneliano:** Mazza; Vezza, Mor... Sterpone, Corino, Vernocchio; Taricco (dal 65' Bagnasco), Parisi, Nasci, Farinetti, Grandis. al 44' Lagnaro, al 47' Borella, al 55' Grandis, al 75' Bottero. **Arbitro:** Magliano.

Il cartello del girone E del torneo di Prima categoria. Entrambe le compagini, infatti, sembrano candidarsi alla promozione. Così indicano le chiacchiere dei soliti ben informati. Soltanto gli interessati smentiscono.

SITUAZIONE

... E — RISULTATI: Olimpia - ... 0-0; ... - Stresa 2-1; Bellinzago - ... Carpignano - Pro ... 3-0; ... - Iris ... 0-2; Dormelletto - Gravellona 1-2; Ju Cameri - Farese 0-1. **CLASSIFICA:** Carpignano, Gravellona, Iris Borgoticino, Galliate e Farese 2; ... Olimpia, Bellinzago e Sazzese 1; Cameri, Bellinzago, ... Dormelletto e Pro ... 0.

... B — RISULTATI: Trino - Salussola 1-4; Sandigliano Cadore - Borgoregio 1-1; Pontestura - Vigliano 0-0; Caluso - Tronzanese 1-1; Chivasso - Leini Jolly 2-1; Victoria Ivest Valdengo - Ful. ... 1-1; Pontestura - Settimo 1-1. **CLASSIFICA:** Leini, Salussola e Vigliano 2; Borgoregio, Sandigliano Cadore, Caluso, Tronzano, Victoria Ivest, Valdengo, ... e ... 1; Ponzone, ... e Trino 0.

GIRONE C — RISULTATI: Ciriè - Bollengo 2-1; Anpi Elter - Barcanova 3-0; Robur - Quincinettese 1-0; Azeglio - Vallorco 1-2; Villanova - Chatillon 1-1; ... - ... 2-2; Casalle Del-X - Pont Donnaz 0-4. **CLASSIFICA:** Pont Donnaz, Anpi Elter, Robur, Ciriè e ... Chatillon, Mathi, Rivara e Villanova 1; Azeglio, Bollengo, Quincinetto, Barcanova e Casalle 0.

GIRONE D — RISULTATI: Virtus Bricherasio - Olimpic 0-5; Cumiana - Moncalierese 0-0; Druentina - Pedona 0-1; Vigona - Lascaris 1-0; Millefonti Vianney - Pro Dronero 0-0; Segusia - Rivoli Rivolese 3-1; ... C. Vica - ... 0-0. **CLASSIFICA:** Olimpic, Segusia, Vigone e ... a; Meroni C. Vica, Susa, ...ina, Moncalieri, Millefonti e Pro Dronero 1; Druentina, Lascaris, Rivoli e Bricherasio 0.

... E — RISULTATI: Monferrato - Asca v. San Bartolomeo 2-0; ... Boschese - Corneliano 3-1; Cambiano - Valenzana 3-2; San Carlo B.S.M. - ... 2-0; Somma... - ... 1-1; Quattordio - S... 0-0; Carmagnolese - Chieri 1-0. **CLASSIFICA:** ..., S... Carlo ..., Carmagnola, Monferrato e Boschese 2; Felizzano, Quattordio, Santena e Somma... 1; Corneliano, Asca v. ... Bartolomeo, Chieri, ...sino e Valenzana 0.

UNION Case

... VENDITE ... IMMOBILIARI

Corso Eman... 10121 ...

04.97.77 (5 LINEE)

VIA DEI MILLE 42-44

IN PIENO CENTRO!

Ecco una casa con linea elegante in una zona centralissima resa interessante dalla comodità di essere a due passi dai maggiori uffici e servizi di pubblico interesse.

CAMERA CUCINA SERVIZIO da L. 3.500.000
... CAMERE CUCINA SERVIZIO da L. 7.800.000
... CUCINA SERVIZIO da L. 11.000.000

Sufficiente 30% contanti; restante 70% dilazionato sino a 10 anni.

DISPONIBILI LABORATORI e MAGAZZINI

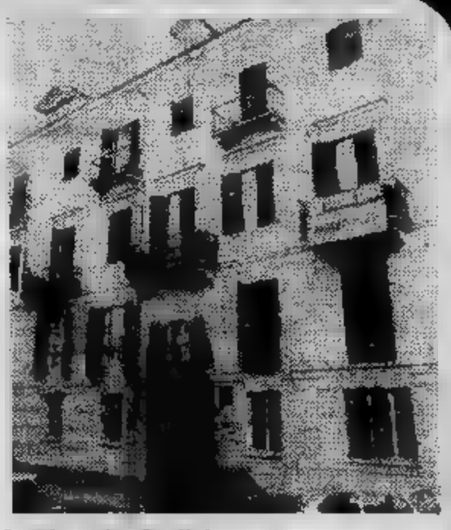

Personale sul posto tutti i giorni anche festivi

JEFF HAWKE

l'agente ... Sydney Jordan

DICK TRACY

Il "detective" di Chester Gould

QUELLE TRE

le gemelline di Homero

OROSCOPO

a cura di RAFFAELLA GIRARDO

[illegible] (21 [illegible] - [illegible] aprile)
Giornata difficile soprattutto per quanti svolgono attività di un certo impegno e di una certa responsabilità. In [illegible] miglioramenti per i nativi giovani che dovrebbero però [illegible] meglio apprezzare la preziosità dei sentimenti della persona cara.

[illegible] (21 aprile - 21 maggio)
Intensa l'attività lavorativa. Avrete mille possibilità grazie alle quali [illegible] sarà possibile migliorare la vostra posizione. Avrete un miglioramento economico che vi permetterà maggiore tranquillità.

GEMELLI (22 maggio - 21 giugno)
Giornata fortunata. Siate più decisi e soprattutto tempestivi e vi sarà possibile cogliere al volo interessanti iniziative che vi permetteranno di conseguire un certo successo personale. Siate meno diffidenti nei confronti [illegible] amici e collaboratori.

CANCRO (22 giugno - 22 luglio)
Lasciate cadere assurdi propositi di vendetta e pensate piuttosto a difendervi da [illegible] situazione ambigua che rischierà di compromettervi irrimediabilmente. In amore maggiore intesa [illegible] la persona cara. Prudenza nel trattare con persone di nuova conoscenza.

LEONE (23 luglio - [illegible] agosto)
Giornata favorevole e propizia ai cambiamenti. Se avete intenzione di cambiare attività rompete gli indugi perché questo [illegible] il momento adatto. In campo affettivo qualche soddisfazione grazie soprattutto al vostro carattere sincero.

VERGINE (23 agosto - [illegible] sett.)
In campo professionale avrete le soddisfazioni maggiori. Un collaboratore [illegible] vecchia data che ultimamente si dimostrava alquanto freddo nei vostri riguardi avrà modo di chiarire le proprie motivazioni e voi di mettere in chiaro le cose. [illegible] miglioramento in campo sentimentale.

BILANCIA (23 sett. - 22 ottobre)
Qualche contrasto momentaneo non riuscirà a impedirvi di conseguire i risultati auspicati. In amore maggiore intesa con la persona cara e molte possibilità d'iniziare nuove simpatiche amicizie. Non trascurate un lieve disturbo fisico.

[illegible] (23 ottobre - 22 nov.)
Giornata favorevole soprattutto [illegible] banchieri e uomini d'affari. Mercurio sarà infatti favorevole e vi permetterà di portare a buon fine [illegible] che le speculazioni più avventate. [illegible] campo affettivo qualche incomprensione, subito comunque chiarita, con la persona cara.

[illegible] (23 nov. - [illegible] dic.)
Giornata estremamente negativa nel corso della quale non vi sarà assolutamente possibile rispettare i programmi. Vogliate assolutamente chiarire inoltre il motivo di freddezza di un superiore. [illegible] riuscirete a giustificarvi [illegible] sarà tanto di guadagnato perché più avanti nel tempo vi sarebbe impossibile farlo in modo egualmente onorevole.

LA TORINESE
Classe - Convenienza - Cortesia
Via A. Doria [illegible] - Tel. [illegible]
PROFUMI

CAPRICORNO (22 dic. - 20 gen.)
Siate [illegible] severi [illegible] voi stessi [illegible] lasciate più libero campo alla fantasia e all'immediatezza. In amore dimostratevi più attenti e affettuosi e riuscirete a conquistare la persona che vi interessa. Per quanto concerne il lavoro cercate di pazientare perché per il momento [illegible] sarà per [illegible] nulla [illegible] nuovo.

[illegible] (21 ge[illegible] - 18 febbr.)
Giornata favorevole per i diplomatici cui Mercurio acutizzando l'intelligenza permetterà loro [illegible] conseguire più brillanti risultati. Prudenza nel trattare con persone che non conoscono i motivi profondi per cui chiedete il loro aiuto: potrebbero negarvi [illegible] loro appoggio.

[illegible] (19 febbraio - 20 marzo)
Momento abbastanza negativo e complesso. Siate decisi [illegible] non lasciatevi trascinare dalle emozioni e dal romanticismo, poco adatti in questo momento critico. In amore maggiore intesa con [illegible] persona cara.

DAMA

Il problema

R. Bergama

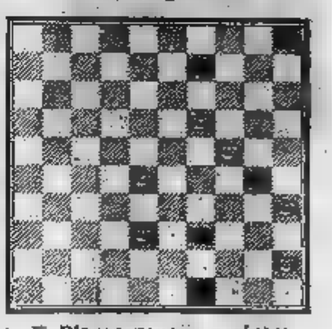

[illegible] Bianco muove [illegible] vince

Soluzione: 18-14, 49-10; 45-40, 30-18; 40-34, 39-30; 35-15, Bianco vince.

Partite

Garuti-Severo [34° camp. italiano]: 23-20, 10-14; 20-16, 5-10; 28-23, 12-18; 23-20, 10-13; 32-28, 2-5; 22-18, 13-22; 26-12, 8-15; 27-22, 5-10; 22-18, 4-8; 30-26, 10-13; 28-23, 13-22; 26-12, 8-15; 21-18, 14-21; 25-18, 5-10; 31-27, 7-12; 16-7, 3-12; 27-22, 12-16; 23-19, 16-23; 19-12, 10-13; 12-7, 23-27; 7-3, 27-30; 24-20, 1-5; 29-25, 5-10; 3-7, 30-26; 7-5, 26-19; 5-10, 13-22... patta.

c. b.

SCACCHI

Soluzione del problema n. 1526: 1. Dg1; se 1. ...,Ab2/f2/Tf2 2. c4+/e4+/Dg5+.

N. 1527 (10+11)

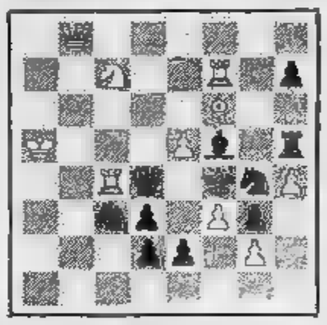

E. Schuller
(« Tijdschrift KNSB », 1928)
Il Bianco matta in 3 mosse

Partite

PETERS - LOMBARDY [Campionato Usa 1977] — 1. e4,e5 2. Cf3,Cc6 3. Ab5,a6 [illegible] 4. Aa4,Cf6 5. 0-0,Ae7 [illegible] 6. Te1,b5 7. Ab3,d6 8. c3,0-0 9. h3,Cb8 [illegible] 10. d4,Cbd7 11. c4,Ab7 12. Cc3,c6 13. Ag5, b4 14. Ca4,e x [illegible] 15. C x d4,g6 16. c5,d x c5 17. Cf3,Te8 18. Dc2,Ch5 19. Dc4,Tf8 20. Ah6, Cg7 21. Tad1,Dc7 22. e5,Tae8 23. e8,f x e6 24. T x e6,Rh8 25. Cg5,Cf6 [illegible] 26. Tee1,Ac8 27. Cf7+, Rg8 28. Cd6,Cd5 29. T x d5,c x [illegible] 30. D x d5+,Ae6 [illegible] 31. T x e6,C x e6 32. D x e6+,Rh8 33. Dg8+,T x g8 34. Cf7+ matto.

f. p.

STAMPA SERA — RADIO MONTE CARLO

UN MILIONE PER RICONOSCERLO

Partecipo al programma di [illegible] Carlo « Un [illegible] riconoscerlo », [illegible] il [illegible] Stampa Sera:

Cognome:

Nome:

Indirizzo:

Località: Tel.

Ritagliare, incollare [illegible] cartolina illustrata o postale e spedire a: [illegible] Carlo, 16 [illegible] Princesse Charlotte - Monte [illegible] (Principato [illegible] Monaco).

GLI SPETTACOLI

Ric e Gian con Dario Fo

Dalla fine di settembre il Teatro Manzoni di Milano ospiterà, l'una dopo l'altra, quattro farse scritte da Dario Fo. Si tratta di «I cadaveri si spedi- le donne si spogliano», «La Marcolfa», «Non tutti i vengono per nuocere» e imbianchini hanno ricordi». Le commedie saranno rappresentate da compagnia teatrale guidata dagli attori Riccardo Miniggio e Gianfabio Fosco, meglio noti al pubblico i nomi d'arte Gian.

Sarà ucciso da Marchesi?

In pericolo Woody Allen

ADELE GALLOTTI

Marcello Marchesi, non più uomo di età ma di età decisamente avanzata, senza baffi né barba, passando un periodo euforico. Lavora a pieno ritmo, alternando televisione, radio, teatro e libri. «Adesso ho un figlio da mantenere, Massimo Stefano, che ha anno e un mese. Sono perché ho ritrovato per lui l'entusiasmo di volta. Stavo incominciando ingrigire dentro, il che peggio. I giovani m'interessavano più, quello che combinavano Mi dicevo: "Ormai sono cavoli loro". Non vero: adesso sono cavoli miei perché bimbo e la vita che questi ragazzi cambiando sarà la vita di mio figlio».

Per la televisione Marchesi ha presentato prima puntata di una che si prevede lunga. Protagonisti Lina Volonghi e Palmieri. «*Otaria* il *dottore*». bel Palmieri dall'occhio ceruleo e dai baffetti biondi un veterinario in una cittadina di provincia assediato dalle donne e protetto da una foca. In ogni puntata apparirà oltre alla foca anche un'attrice cinematografica. Nella prima Ines Pellegrini. Dice l'autore: «*Io ho pronti i soggetti di altre dieci puntate, aspetto sceneggiarli per sentire prima il parere della televisione*».

Per la radio Marchesi prepara insieme Gustavo Palazio un'inchiesta assai gustosa tutti gli attori di avanspettacolo che non hanno avuto fortuna, condotta in maniera un po' picare- «*Non voglio fare del pietismo inutile. Per "Le stelle dell'Orsa Minore" da sei sto girando tutta Italia per trovare questi i volti dimenticati dal pubblico. Ma non cerco questi casi pietosi perché non ce ne sono. Il cercarli nasce da un equivoco in parte provocato da Fellini, questo grande mistificatore che li ha un po' ridicolizzati. E' gente invece che è riuscita realizzare la propria vita, anche senza il palcoscenico. Hanno delle pensioncine delle trattorie, Lola Gracys,*" la bomba di velluto" *che fece per prima lo spogliarello teatro, si è piazzata in un magazzino di costumi teatrali. Io poi punto più che sulle loro vicende personali sull'atmosfera che riescono ancora a creare, tutta gente che fece vita dura felice. La passarella per loro la droga*».

E c'è anche il Marchesi scrittore. Dopo «*Le sette vie*» ha terminato un libro singolare, «*Chi ha ammazzato Woody Allen?*». E' la storia di due disgraziati, un cabarettista un umorista che tirano dura battaglia facendo questo mestiere in Italia. Tutt'e due si conoscono in un cinema e fanno amicizia perché sono i soli ridere per una barzelletta, così scoprono di avere in comune folle odio per Woody Allen, un odio nato da un'ancor più feroce invidia. Invidiano questo attore perché è nato con la faccia giusta in un Paese giusto.

Arrivano al punto un giorno di decidere di ammazzarlo. Come? Vengono sapere che l'attore deve venire in Italia girare un film, si fanno scritturare e nella finzione hanno la fortuna di essere scelti per impersonare i due sicari che devono uccidere il comico. Sono felici: va bene che sarà una morte finta, ma quella finzione verrà ripetuta per milioni di volte sugli schermi di tutto mondo. Naturalmente recitano tanto bene la scè- che il regista, colpito dalla naturalezza estrema, li cerca per dar loro altro lavoro. Ricerca inutile, i due, appagati, spariscono per sempre.

PAOLA QUATTRINI: l'amore, la figlia, il lavoro

«Credo nell'astrologia mi dà sempre la carica»

Paola Quattrini, dopo un trascor- fare la mamma, eccola cimentarsi di giornalista. Una mamma autentica una giornalista fittizia. Perché, riguardo quest'ultima attività, tratta di portare sulle scene, accanto a Giuffrè nei panni di editore, una novità teatrale di Diego Fabbri, «Non è per scherzo amato». titolo si direbbe che della crisi dell'editoria si parlerà poco, ma che sarà in prima pagina. Le prove in corso, il debutto avverrà a metà ottobre, a Napoli, per proseguire a Roma, Milano, Torino.

Slanciata nei blue jeans e canottiera, capelli biondi tirati sulla nuca, occhi grigio-verdi ridenti e straordinariamente vivi, Paola si acquatta sulla moquette casa, come usa forse per giocare con la bimba. «E' un ruolo insolito per me — *dice parlando del prossimo lavoro teatrale* — insolito perché dal sueto cliché in cui mi hanno cioè del tipo gattina. Questa volta ricopro la parte di una ragazza razionale, giornalista novellina, intelligente, battagliera, femminista, che preferisce stare più con le donne che con gli uomini, non perché abbia tendenze particolari, ma perché è donne che conduce la battaglia...».

Certo, si direbbe una Paola Quattrini rivoluzionaria, dal momento che, per sua stessa ammissione, ella preferisce gran lunga la compagnia maschile a quella femminile. «E' tutto il contrario di come sono io, che adoro gli uomini, che starei sempre e solo con loro. Beh, non riesco a farmeno a meno. Anche questa chiacchierata l'avrei fatta meno volentieri una giornalista che con lei, uomo».

E difatti mi pare di ricordare, ma non sono proprio sicuro, che su Paola s'è fatto un gran bla bla per certe sue esuberanze sentimentali. «E' vero — *dice* — ho molto amato, tantissimo. Amo gli uomini, anche l'amore, soprattutto sentirmi innamorata, sentirmi amata. Mi dà una carica incredibile».

Paola sposata con Luigi Appignani ma da lui — e questa notizia prima mano — si è separata da qualche settimana. «Ci siamo lasciati per libera scelta, per decisione comune, senza drammi, senza liti ha lasciato questa bambina meravigliosa». *E Selvaggia parla con orgoglio adorazione.* «C'è con lei un rapporto ombelicale, rispondenza telepatica. Io intuisco ogni respiro, come lei sente ogni mio cambiamento d'umore. Quando è presa terrori ed io debbo spiegarle. E lei capisce perché è assai precoce».

La scelta del nome Selvaggia non ha una motivazione particolare: «L'ho scelto prima ancora che nascesse, perché già sapevo che sarebbe stata una femmina, lo sentivo».

Il colore degli occhi di Paola è stranamente mutevole, come del resto il carattere. «Sono nata nella costellazione dei Pesci, dunque sono instabile. Sono molto incasinata e spesso lascio sconcertati gli altri che, magari, si annoiano. Ho questi terribili, pazzeschi sbalzi di umore. Una piccola cosa diventa un dramma, posso anche piangere. Ma se felice mi scateno. "Eh! Calmati! Calmati!" mi dicono gli altri. sul lavoro sono precisa, puntuale, pignola. Come del resto sono pignola nella gestione della casa».

Crede nell'astrologia e pare che abbia contribuito ad arricchire poco cartomanti maghe. «Ci vado come si va dallo psicanalista. Per solito mi dicono cose belle, successi lavoro e nell'amore. ridanno carica. Ascolto i loro consigli, ma poi faccio di testa mia».

Dicono che sia sempre innamorata dei suoi partners teatrali o cinematografici. Non di solo innamoramento artistico, ma anche di amore-amore. «E' vero. Ho sempre avuto di queste complicazioni. Adesso magari mi succederà Carlo Giuffrè».

Ma l'invaghimento più forte è per Walter Chiari. «Sì, per lui ho avuto una cotta in tutti i sì. E' stato un compagno veramente eccezionale. Gli ho voluto molto bene, e gliene voglio ancora. Non manco mai qualche suo spettacolo. Eppure difficilissimo andarci d'accordo. Lui è tutto disordine, sconbinatezza, io invece quasi pignola. mi è stato molto vicino in momento assai difficile».

l. a.

Perizia fra novanta giorni

Polanski trema

SANTA MONICA (CALIFORNIA) — *Solamente quando saranno disponibili i risultati degli esami diagnostici cui dovrà sottoporsi durante un periodo di tre trascorrere in un istituto penale Stato, sarà possibile conoscere la sorte Roman in merito tura che sfociata in denuncia per violenza carnale su minorenne.*

Il celebre regista di origine polacca dovrà vivere quindi ancora sotto l'incubo di una condanna a anni di reclusione, massimo previsto per il reato ascrittogli.

Il magistrato Corte Superiore che avrebbe dovuto emettere condanna e chiudere caso ha ritenuto opportuno in mano ulteriori elementi di giudizio prima di irrogare condanna che magari potrebbe troppo severa o troppo blanda per le obiettive responsabilità del cineasta.

Il giudice comunque lasciato Polanski facoltà di portare a termine lavorazione del suo ultimo film

Come noto, il regista venuto patti la magistratura, riconoscendosi colpevole parte delle accuse imputategli. Un gran jury lo aveva giudicato colpevole di capi d'imputazione per atti di perversione sessuale e abuso di droga. In dell'accordo stipulato con magistratura americana, regista ha dovuto rispondere soltanto rapporto sessuale illegale tredicenne.

Un'alternativa al carcere è rappresentata dall'espulsione dagli Stati Uniti. Polanski è noto è naturalizzato francese.

Il magistrato che ha presieduto l'udienza ha deciso di rinviare l'emissione della condanna dopo aver preso visione dei risultati una perizia psichiatrica. Non è stato possibile conoscere il contenuto documento, giudice ha fatto capire che rapporto risulta che Polanski ha abusato della giovanetta, che a quel che si dice era recata all'appuntamento con lui per un servizio fotografico, nel pieno possesso delle facoltà mentali.

Il film "Sonata d'autunno" in Norvegia

Ciak per i 2 Bergman

OSLO (Norvegia) — Le riprese nuovo film di Ingmar Bergman, «Sonata d'autunno», cominciano oggi.

Per la prima volta, il regista svedese in esilio volontario dirigerà Ingrid Bergman (un incontro che i due artisti attendono da dodici anni), insieme all'attrice norvegese Liv Ull- (ex moglie allieva del regista) e la figlia undi- quest'ultima, Linn, al suo debutto cinematografico.

Sarà la storia di un rapporto fra madre e figlia: Ingrid Bergman la madre, Liv Ullmann la figlia; Linn Ullmann reciterà nel ruolo della figlia negli anni dell'infanzia.

«Sonata d'autunno» consente Bergman di affondare ancora volta lo sguardo nella psiche femminile; un tema, questo, che ha sempre affascinato il regista svedese, già affrontato in «Sussurri gri-».

Nella conferenza stampa con la quale il film stato presentato giornalisti, Bergman si è «meravigliato» dallo sissimo numero di volte che il tema dei rapporti figlia è stato seriamente approfondito sullo schermo.

ha fatto eco Ingrid Bergman: «*Aspettavo da anni che mi venisse offerto copione del genere, e sono stata felice quando Ingmar ha telefonato per chiedermi se mi sarebbe piaciuto far parte del suo cast. E sono stata ancora più felice quando ho appreso che Liv Ullmann avrebbe lavorato nella parte della figlia*».

La struttura del film, ha anticipato Ingmar Bergman, sarà quella di in tre tempi e «con voci principali quella della madre, Carlotta, e quella sua figlia, Eva.

Il *cast* è interamente svedese-norvegese; reciteranno anche attori svedesi Halvard Bjoerk, Erland Josephson (*Scene da matrimonio*), Lena Nyman.

La fotografia, sempre per i film Bergman, sarà affidata a Sven Nykvist. «*Sven può lavorare senza di me* — ha spiegato Bergman un po' scherzosamente — *ma io non potrei mai lavorare senza di lui*».

(Associated Press)

LE PARADIS
v. 14, tel. 830.175
Ore 16-19
Ingresso omaggio alle
Ore 21

AL CONSERVATORIO

Quando Berio si diverte con il folk

La ripresa della stagione concertistica dopo la vacanza estiva è avvenuta nel segno della Camerata Casella che ha presentato ieri sera al Conservatorio una serata interamente dedicata alla musica moderna. Aprivano i *Folk Songs* di Luciano Berio per voce e sette strumenti, eseguiti dal mezzosoprano Joan Logus e dai valorosi strumentisti della Camerata diretti da Alberto Peyretti. Scritti per la voce e, si vorrebbe dire, la personalità di Cathy Berberian i *Folk Songs* sono una garbatissima antologia di undici canti attorno a cui Berio si è divertito a disegnare una cornice strumentale diversa per ciascun brano.

L'organico è limitato, ma l'abilità di Berio è tale da immergere gli undici canti — americani, armeni, italiani, francesi, orientali — in altrettante atmosfere sonore, giocate su smaliziatissime stratificazioni dei timbri, con risultati di volta in volta sorprendentemente nuovi.

Questa pagina di difficile esecuzione proprio per la perfetta dosatura delle sonorità che richiede a ciascun strumentista, ha avuto in Alberto Peyretti un concertatore perfetto, capace di equilibrare il suono con millimetrica precisione.

Seguiva il *Salmo gioioso* per soprano e cinque fiati di Augustyn Bloch, un lungo vocalizzo in dialogo tra la voce e gli strumenti, ed il *Concerto per contrabbasso ladro e orchestra complice* di Gino Negri, un divertissement dedicato al bravissimo Ezio Pederzani che ha saputo metterne in luce tutta la scapigliata irriverenza nei confronti dei classici: la pagina infatti non è altro che un montaggio di citazioni in chiave dissacrante e burlesca. Vivo successo.

p. gal.

2 Leoni
c.so Traiano ang. v. Corcenasco
Tel. 617.286 venerdì
I NEW TROLLS

Lucio dla Venaria
Ristorante, via Stefanat 19
Tel. 492.516 - Venaria
CUCINA TIPICA
Tutte le sere TRIO FANTONE
Giorno di riposo al giovedì

A buon punto i lavori nel nuovo teatro di via Santa Teresa 10

Macario debutta a ottobre nella sua bomboniera viola

ALESSANDRO DI GIORGIO

Chi si aspetta il solito scantinato « underground » rimarrà piacevolmente sorpreso: il nuovo teatro di Macario — anzi, il « Teatro Macario » — è, come dice lo stesso attore, « una bomboniera ». Tutto viola, dalle moquettes alle pareti, dai pilastri alle poltroncine, dà subito l'impressione dell'intimo, del soffice, del caldo. C'è un po' da perdersi, a dire il vero, nel labirinto di scalette e porticine che dal vecchio cortile di via Santa Teresa 10 immettono nella sala, ricavata da otto enormi cantine settecentesche, ma, arrivati ad affacciarsi sulla larga platea (quattrocento posti), la visione è di quelle fiabesche: è come una grotta tutta viola incastonata chissà come nelle viscere del centro cittadino.

Dopo una visita riverente, attenti ad evitare i calcinacci e le impalcature che ancora testimoniano dei lavori da ultimare, eccoci risalire alla superficie da Macario e dal figlio Mauro, che attendono di iniziare le quotidiane prove del nuovo spettacolo.

Macario, classe 1902, è orgoglioso del suo teatro (« E per favore non chiamarlo teatrino! »). *Ne fa in breve la storia: un inaspettato finanziatore s'è offerto di realizzarlo e di darglielo in gestione. Due anni e mezzo di lavori, oltre un miliardo di spese, e adesso l'inaugurazione prevista per l'inizio di ottobre. Ne illustra le meraviglie: tutti i servizi necessari, televisione a circuito chiuso che permette ai tecnici di seguire lo spettacolo e di intervenire nei tempi giusti.*

« Un teatro tutto mio — *dice Macario* — mi permette di preparare gli spettacoli con la tranquillità dovuta, i tempi di prova occorrenti, la messa in scena adeguata. Ora posso dedicarmi anche a lavori di un certo tono, ed abbandonare le solite farse dialettali. Questo teatro è anche il frutto della mia ambizione di far nascere un locale a Torino, che oggi è così povera di possibilità per le compagnie. Infatti, oltre agli spettacoli miei, ci saranno anche allestimenti ospiti, purché si mantengano sempre ad un certo livello qualitativo, e soprattutto purché abbiano la volontà di fare del "teatro teatro", secondo i canoni più puri e mai tramontati della scena, con l'azione, i caratteri, il racconto, come ho sempre cercato di fare io ».

Lo spettacolo inaugurale è sorprendentemente un canovaccio di Molière. Il punto di partenza è stato Il medico per forza, *preso, trattato, dialogato, arricchito di situazioni e di personaggi dal figlio Mauro e da Carlo Maria Pensa. Il risultato è* Sganarello, medico sfaperdire (« tutto attaccato », *precisa Macario*). « Si è lavorato — *continua l'attore* — volendo mantenere il colore e il profumo del canovaccio originario, ma l'azione è moderna ». *La finzione della commedia è costituita dall'arrivo in Savoia di Garibuja, una maschera langarola e attore comico dell'epoca, che di fronte al pubblico di un villaggio veste per la prima volta i panni di Sganarello.*

Ma perché proprio Molière?

« Mi ha sempre attirato. In fondo Molière è un autore più italiano che francese. I suoi canovacci derivano spesso dalla tradizione comica italiana, e Molière stesso ha preso molto dagli attori, come il grande Fiorilli, che salivano a Parigi ed improvvisavano nei teatri di corte. Molière ha raccolto queste improvvisazioni e ha dato loro una dimensione di *"caratteri"*, di macchiette. Sganarello è uno di questi caratteri, ed è molto vicino alla mia natura: è un personaggio senza livori, che non oltrepassa le righe in nessun senso, che porge le situazioni col sorriso e una certa grazia ».

Manca però la primattrice, cui Macario ci aveva abituati...

« In Molière non ci sono grandi parti femminili, come del resto avviene nei classici, a partire da Plauto. E poi mi piace che la compagnia vada avanti con tutti sullo stesso piano, facendo un lavoro collettivo. Cerco di dare spazio ai giovani, di farli crescere, impostando la recitazione, i movimenti ».

*Per il futuro Macario, che a quanto sembra non pensa affatto a smettere, ha già in testa dei programmi. Innanzitutto una commedia, non italiana, per attori tutti giovani. Poi un'idea di Mauro, che è direttore del teatro, oltre che autore di testi (*Un regolamento di conti *nel '72, e* Licenza di ridere *questa primavera, sempre per papà), e perfino regista di cinema (ha diretto* Perché si uccidono, *con Maurice Ronet,* « ma me l'hanno tagliato orribilmente ».

L'idea è una serie di «gialli» per il teatro. Ce ne parla lui stesso: «Ho in mente, tra gli altri, il celebre *Trappola per topi* di Agatha Christie, *Delitto al vicariato*, ancora della Christie, e *A casa per le sette*, un testo americano molto avvincente. Credo fermamente nelle possibilità del giallo. Conserva sempre un suo fascino sugli spettatori ed inoltre permette un lavoro di approfondimento psicologico di grande interesse sui personaggi, che sono sempre complessi e ricchi di sfumature. Il giallo è una delle occasioni migliori per fare del realismo psicologico».

Arrivano gli altri della compagnia per le prove. Qui si lavora duro, ottobre è imminente e il pubblico attende il nuovo teatro e il nuovissimo Macario - Sganarello. Il quale ci dà l'arrivederci nella sua «bomboniera» viola. Non si potrà mancare all'appuntamento.

FILM D'OGGI

"La croce di ferro", "Autopsia di un mostro", "Dove, come, quando?"

Uno sporco affare visto dai tedeschi

LA CROCE DI FERRO di Sam Peckinpah, con James Coburn, Maximilian Schell, James Mason. Guerra, Usa, colori. (Cinema Cristallo e Ideal).

Sam Peckinpah, il regista di « Il mucchio selvaggio » e « Cane di paglia », non ha paura della violenza. La spia, la filma e la favoleggia. In « La croce di ferro» affronta il tema della guerra in Europa senza avvertirne la vera portata storica e morale. Gl'interessano le figure leggendarie — il sergente semidio, l'alto ufficiale che mira solo alla decorazione, il vecchio combattente che conosce l'arte di morire — e lo scatenano le possibilità di scontri. Meno produttivo che stavolta siano i tedeschi a guardare alla guerra come a uno sporco affare.

Il regista accetta dalla produzione persino intrusioni sentimentali come l'episodio della bella crocerossina Senta Berger che consola per un giorno il prode James Coburn, pur di avere spazi e mezzi per le sequenze belliche. Qui la sua bravura tecnica esplode come un razzo dal mortaio. I feriti non scivolano, ma si trascinano e i morti non vengono meno, ma crepano: la reiterazione del sangue versato e delle strozze spalancate suscita un orrore fisico.

Ci si dimentica persino che la guerra, per Hollywood, è sempre stata un affare.

p. per.

Nell'inferno di Cayatte per cinquecento milioni

AUTOPSIA D'UN MOSTRO («A chacun son enfer») di André Cayatte, con Annie Girardot, Bernard Fresson, Stephane Hillel, Fernand Ledoux — Drammatico a colori, Francia-Germania 1977 (Cinema Gioiello).

Chi durante la proiezione, pensa al titolo italiano, non può non domandarsi: « Ma questo mostro di cui si fa l'autopsia chi è? ». *In effetti il mostro c'è e, come personaggio impensabile sotto il profilo mostruoso, appare presente già nella prima parte. In questa, come nelle successive, la figura di maggiore risalto è una madre quarantenne, Madeleine Girard, disperata per il rapimento della figlia di sette anni, Laurence, per la quale sono chiesti 500 milioni di riscatto. Madeleine e il marito Bernard, proprietario d'una catena di garages, trovano la somma, ma le cose si complicano per l'intervento della polizia: diciamo soltanto, senza anticipare i particolari, che la sventurata Laurence è stata uccisa.*

Qui lo spettatore pronto a giurare che ci sarà una serrata caccia all'assassino da parte sia della police, *sia di esaltati investigatori personali desiderosi di aiutare la giustizia, dovrà riconoscere che le cose si mettono diversamente dal prevedibile, avendo la vicenda un deciso risvolto, inatteso anche per il più astuto segugio. Il rapimento di Laurence aveva la sua matrice non nei 500 milioni di franchi del riscatto (l'azione si svolge a Versailles) ma in una sorta di spietata, folle rivincita che il « mostro » voleva prendersi nei confronti di... Di chi non si può dire, per non giocare un pessimo tiro al film e a chi lo vedrà.*

Diretto da Cayatte con mano sicura, A ciascuno il suo inferno *(come suona, tradotto, il titolo originale, più pertinente di quello nostrano) appare il film d'un regista sessantottenne che dà dei punti ai giovani. Una delle più nefande piaghe del tempo nostro, i rapimenti, gli ha suggerito un intrigo non solo d'effetto ma anche arricchito da spunti sociologici e da approfondimenti psicologici.*

a. vald.

In bianco

DOVE, COME, QUANDO? L'APPUNTAMENTO di Giuliano Biagetti, con Renzo Montagnani, Barbara Bouchet, Mario Carotenuto — Commedia a colori, Italia 1977 (Cinema Torino).

L'appuntamento è quello che una vispa segretaria d'azienda concede al più fortunato, nella circostanza, dei molti « impiegati con funzioni direttive » abituati a corteggiarla con bramosa insistenza. La fortuna del galante funzionario subisce però una fase di stanca. Proprio quando egli pregustava il meglio dell'incontro a due, contrattempi e incidenti gli vietano di concluderlo un beato.

E' una commediola non tutta fresca e nemmeno incessantemente spiritosa, perché in più punti si rifà ai luoghi comuni del genere, dal maschio conquistatore alle macchiette di contorno, talune non proprio inedite. Ma c'è in compenso qualche tocco pungente, e soprattutto non manca la giusta messa a fuoco dei due personaggi principali, affidati a Renzo Montagnani e Barbara Bouchet.

(a. vald.)

Stasera sui teleschermi ritorna la trasmissione "Odeon"

ATTENTI A QUEI DUE!

LAMBERTO ANTONELLI

Stasera sulla rete due rivediamo «Odeon», la fortunata trasmissione sulle attualità del mondo dello spettacolo ideata e curata da Brando Giordani ed Emilio Ravel. Il primo numero della nuova serie va in onda alle 20,40 per proseguire poi, tutti i martedì, per 20 o 25 puntate. Ci sono delle cose della nostra bistrattata televisione che ogni tanto esplodono provocando una reazione a catena. Un successo che magari va al di là delle migliori aspettative, seguito da discussioni, liti, critiche ed elogi. «Odeon» rientra in questo ambito. Una rottura con un certo conformistico modo di fare attualità e spettacolo. Lo dicono anche i suoi 15-16 milioni di spettatori, stando alle calcolatrici del servizio opinioni della stessa Rai-Tv.

Il duo Giordani-Ravel si ripresenta al giudizio del pubblico, forte di una intesa che si prolunga, con altri lavori, da un quarto di secolo. Quasi coetanei, hanno cominciato a lavorare in Tv nello stesso periodo. «*E' dal 1954* — dice Ravel — *che stiamo insieme. Da quando eravamo ragazzini di bottega, qui alla Tv. Si faceva di tutto, proprio come i pionieri, se necessario scopando anche i pavimenti*».

«*Già* — aggiunge Giordani —, *veniamo dalla gavetta. Ogni tanto, sporadicamente, prendevamo parte a qualche programma. Ormai la nostra intesa è perfetta, ci comprendiamo a volo. La spartizione del lavoro avviene d'istinto, senza bisogno di discutere*».

A suggerire l'idea della rubrica fu Ravel, ma Giordani ne afferrò subito il concetto completandolo: «*Si tratta* — spiega — *di fare una trasmissione popolare, presentata con un taglio nuovo, tutto visivo, da spettacolo. Insomma mostrare le novità del divertimento in genere ma, nello stesso tempo, facendo spettacolo per proprio conto*».

Il perché del nome «Odeon» è semplice. C'è forse città dove non vi sia un cinema, o un teatro, o un locale di varietà che non si chiami Odeon? E' quasi un sinonimo della parola spettacolo, appunto. «*In un locale dal nome Odeon* — dice Ravel — *puoi trovare di tutto: da Bergman a Shakespeare, dal prestigiatore al mangiatore di fuoco*». Aggiunge Giordani: «*E' un modo per sdrammatizzare, rendere più popolare e divertente queste rubriche di spettacolo che, per solito, sono presentate con eccessivo impegno, oppure semplicemente con interviste a registi e attori*».

Ecco, appunto, la formula è questa: presentare i servizi con un loro taglio particolare che consiste nel fare spettacolo nello spettacolo, senza pretese culturali o intellettuali: «*Non abbiamo un vero metodo di lavoro* — dice Ravel —, *Tutto è affidato all'improvvisazione, empiricamente, all'attualità, settimana per settimana. La novità è forse anche dovuta al fatto che noi due non lavoravamo nell'interno dello spettacolo. Ne eravamo completamente digiuni. E quindi vediamo tutto con l'occhio dello spettatore esterno, non dell'addetto ai lavori, cioè con un occhio nuovo. Come il turista che capita in una città e vede quelle cose che l'indigeno non vede più, per assuefazione*».

Laura D'Angelo presenta nuovamente «Odeon»

Aggiunge Giordani: «*Non abbiamo l'ambizione di fare una grande cosa. Abbiamo la moderata ambizione di fare una cosa modesta, ma di gusto, divertente. La filosofia del programma consiste nel divertire facendo vedere come ci si diverte, anche con occhio critico, ma principalmente in modo obiettivo, con un po' d'umorismo, semmai*».

E che dire di un certo choc che «Odeon» ha provocato con la presentazione di alcuni spettacoli che potremmo definire così e che, comunque, non si erano mai visti sul televideo?

«*Quando li abbiamo fatti erano in contemporanea con tutto il fenomeno di liberalizzazione*». Aggiunge Giordani: «*Sta di fatto che non ci sono state che poche proteste, senza importanza. Gli elogi, le approvazioni, sono di gran lunga superiori. Abbiamo anche compiuto una indagine in proposito. Ne è uscito fuori che, in sostanza, non aveva dato noia a nessuno*».

Il programma prevede servizi realizzati da noti registi del cinema. Fra i primi Dino Risi, Lattuada, Sergio Leone, Monicelli.

Qual è il criterio della loro scelta? «*Si decide di volta in volta, diciamo anche come capita* — spiega Ravel —, *e la nostra soddisfazione è stata di trovarli disponibili, disposti ad impegnarsi 15-20 giorni con un compenso ben inferiore a quello che solitamente percepiscono per un film. Dopo i nomi già fatti ci sarà Dario Argento e poi Monica Vitti, che farà così il suo esordio nella regia. Stasera Villaggio torna nel suo ex ufficio di Genova a incontrare il vero megadirettore. E' una cosa curiosa, non ti pare? Fantozzi nella vita*».

Altre novità rispetto alle precedenti puntate?

«*La nuova sigla. Questa volta Keith Emerson non suonerà al piano "Honky Tonky" ma "Ragtime" di Scott Joe, tratto dalla colonna musicale del film "La stangata". E poi daremo più spazio alla musica per i giovani, ci saranno più servizi su certi cantanti italiani e stranieri*».

Verso uno Stabile della Tv?

Gianrico Tedeschi è il conduttore della trasmissione radiofonica «*Voi ed io*» che va in onda su Radiouno dal lunedì al sabato dalle ore 9 alle 11. Vi ha portato tutta la sua eclettica personalità, così da renderla quanto mai vivace e gradevole.

Dopo tanti anni di attività che tipo di attore si considera?

«*Un eclettico dello spettacolo. Non appena sono su un palcoscenico o davanti alle telecamere mi sento di poter fare le cose più diverse*».

Ma non rischia di disperdersi? Di non avere una sua particolare connotazione?

«*L'essenziale è dare in ogni lavoro l'impronta della propria personalità*».

Potrebbe fare a meno di «sentire» il contatto con il pubblico?

«*Beh, certo, il contatto col pubblico, specialmente se ha simpatia per te, è un elemento fondamentale, decisivo, da non poterne fare a meno*».

E si pone in una particolare disposizione davanti al pubblico?

«*Io cerco sempre di stabilire col pubblico un discorso cordiale, bonario, quasi familiare*».

E col pubblico della tv o della radio?

«*Non desidero entrare nelle case, sia attraverso la radio, sia attraverso la televisione, con prepotenza. Io entro in punta di piedi, chiedo scusa per il disturbo*».

Perché? Ormai ha raggiunto una tale popolarità da potersi permettere qualsiasi cosa...

«*E' il mio stile, il mio modo di vedere le cose: chiedere sempre il permesso, mai imporsi*».

La tv si adatta a lei in quello che nella terminologia teatrale viene definito «carattere»?

«*Ho creduto fin dall'inizio all'importanza della tv e l'ho anche subito trovata adatta al mio tipo di recitazione*».

Eppure la tv ha molto ridotto le trasmissioni di commedie...

«*Penso che la tv dovrebbe dare più spazio al teatro, alle commedie. Ho anche proposto di costituire una compagnia stabile: così da presentare una vera stagione teatrale della tv*».

Quali sarebbero i vantaggi?

«*Si raggiungerebbero anche altri risultati, come la possibilità di mettere in scena nuovi testi, valorizzare nuovi talenti, insomma un'opera di promozione a favore del teatro*».

Non farebbe una pericolosa concorrenza al teatro, quello senza le telecamere?

«*Non credo che sarebbe una concorrenza pericolosa, semmai il contrario. Ritengo che invoglierebbe la gente ad interessarsi di teatro e dunque ad andarci*».

Lei ha anche interpretato diverse operette. Crede che vi sia ancora spazio per questo genere di spettacolo?

«*Sì, le operette fanno parte della più popolare tradizione musicale italiana. Hanno sempre un pubblico affezionato. Mi risulta che anche i giovani stanno scoprendole. Andrebbero valorizzate*».

Cos'è che ancora non ha fatto? Cosa manca al suo curriculum?

«*Forse solo la presentazione di una trasmissione a quiz. Ci voglio pensare. Chissà che non mi venga un'idea che possa far concorrenza a Mike Bongiorno*». **l. a.**

TELEVEDRETE — **TRE FILM (IN ITALIA E ALL'ESTERO) E BRIVIDO AL CIRCO**

Montand nel solito triangolo

Finisce un ciclo e ne comincia un altro. Questa sera si conclude la serie televisiva di otto film dedicata ad Yves Montand, con «E' simpatico ma gli romperei il muso» di Claude Sautet, in cui il cantante-attore è affiancato da Romy Schneider (rete due, ore 21,30). Si inizia, in compenso, la nuova stagione di «Odeon», il programma di Brando Giordani e di Emilio Ravel che tratta, come dice il sottotitolo, «tutto quanto fa spettacolo» (rete due, ore 20,40). A completare i programmi sulla seconda rete nazionale viene, dopo il TG 2 Stanotte, la telecronaca in Eurovisione di Italia-Bulgaria di basket, nel quadro dei Campionati europei di pallacanestro.

Sulla rete uno, invece, quarta ed ultima puntata di «Il terzo invitato» (ore 20,40), seconda parte della trasmissione di Liliana Cavani «Hitler al potere» (ore 21,45) e telefilm della serie «Questa sì che è vita». Film sulle reti estere: «Gli innamorati» (Capodistria, ore 21,35) con la Lualdi, Interlenghi, Manfredi e Gino Cervi, e «Il terrore dell'Oklahoma» (Montecarlo, ore 21,15) con Maurizio Arena e Valeria Moriconi.

HITLER AL POTERE (rete uno, ore 21,45) — E' la seconda parte del programma sul nazismo girato da Liliana Cavani per la rete uno, che rievoca gli anni che portarono all'affermazione in Germania del regime hitleriano. La settimana scorsa «*Fatti del terzo Reich*» ha offerto uno spaccato di vita tedesca negli Anni 30: il mito della razza eletta che si va via via imponendo e la lotta contro gli ebrei e contro i fermenti culturali che «*disturbano*» le rigide leggi del potere; l'educazione dei bambini a diventare perfetti strumenti in mano alla volontà del Fuehrer; le Olimpiadi di Berlino, grandiosa vetrina propagandistica allestita dalla sapiente organizzazione del dottor Goebbels.

Stasera, in «*Hitler al potere*», si compie un passo a ritroso nel tempo, all'epoca della «*irresistibile ascesa*»: è quasi una cronaca, giorno per giorno, dei momenti che hanno portato alla sconfitta della repubblica di Weimar. Si tenta inoltre, nel programma, un'analisi delle cause più profonde del disastro tedesco.

E' SIMPATICO MA GLI ROMPEREI IL MUSO (rete due, ore 21,30) — Film. Regia di Claude Sautet, con Yves Montand, Romy Schneider, Samy Frei, Umberto Orsini. La bella Rosalie, fidanzata per lungo tempo con David, viene abbandonata da questo e sposa Antoine. La coppia ha un figlio, ma Rosalie non è felice del matrimonio. Decide di andare a vivere con l'industriale César, ma la riapparizione di David, dopo qualche anno, fa rinascere l'amore in Rosalie. David allora propone un insolito ménage a tre, ma non è così semplice mettere in opera quanto si è stabilito sulla carta. In questo film Sautet tenta di scrutare nelle pieghe del classico triangolo borghese, e vengono così allo scoperto tutte le incertezze, le contraddizioni, le paure dei protagonisti. Tre personaggi diversi tra di loro, ma con problemi ed esigenze comuni che si scontrano e si riconciliano in un costante difficile equilibrio di psicologie e di sentimenti.

GLI INNAMORATI (Capodistria ore 21,35) — Film. Regia di Mauro Bolognini, con Antonella Lualdi, Franco Interlenghi, Nino Manfredi, Gino Cervi. Commediola alla «poveri ma belli» che risente molto della polvere degli anni (ventuno) trascorsi da quando è stata girata nei sobborghi romani. Nando, Franco ed Otello sono tre giovani amici che vivono avventure parallele nella capitale. Nando, proprietario di un'officina meccanica, lavora come comparsa cinematografica sperando in un impossibile successo. Otello, barbiere, si innamora della sorella di Nando, che però ama a sua volta Franco. I nodi della situazione si complicano sempre più, prima di sciogliersi alla fine con soddisfazione dei personaggi e degli spettatori.

IL TERRORE DELL'OKLAHOMA (Montecarlo, ore 21,15) — Film. Regia di Mario Amendola, con Maurizio Arena, Valeria Moriconi, Mario Carotenuto. Nel 1958 Mario Amendola filmava, con guizzo anticipatore, questa parodia western, molti anni prima che il filone degli spaghetti-western regalasse al pubblico i suoi primi vagiti. La vicenda è ambientata a Rio Placido, una cittadina la cui tranquillità viene bruscamente interrotta dall'arrivo di una banda di fuorilegge, che cercano di indurre gli abitanti a lasciare la zona, per impossessarsi di una miniera d'oro scoperta nelle vicinanze. Ma la cittadinanza chiede ed ottiene l'aiuto di un celebre pistolero, il «terrore dell'Oklahoma».

Yves Montand nel film sulla rete 2

Tra i re dell'aria

GIUSEPPE RIVAROLA

Nella consueta puntata di «La pista delle stelle», girata al Cirque d'Hiver di Parigi, stasera possiamo ammirare i trapezisti volanti della troupe Marylin Flyers, d'oltre Oceano, famosa da 15 anni, cioè da quando lanciò Tony Steele, il re dell'aria (triplo salto mortale e perfino triplo e mezzo!). Ora sono di turno acrobati sudafricani.

Fra le altre attrazioni: il clown «bianco» Francesco Caroli (imparentato con una Bouglione, comproprietaria dell'impero circense dei Bouglione), le olandesine Salvador impegnate in pericolosi equilibri su grosse sfere, i contorsionisti Logano che lavorano a grande altezza. La trasmissione è stata curata da Hélène Margaritis.

In realtà Hélène Margaritis è deceduta il 3 febbraio. Le puntate di questo omaggio al circo infatti sono state realizzate lo scorso anno.

La morte della Margaritis è stata quasi improvvisa. Lo stesso era accaduto nel 1965 al marito, Gilles Margaritis, creatore di «La pista delle stelle», basata su autentico spettacolo di circo, senza intrusioni canore o cabarettistiche.

CARIGNANO: ore 21,15
CAMPANINI e Franco BARBERO in "a l'é mej avèjne doe"
Bigl. v. Roma 49, tel. 544.502

Trocadero
v. A. Doria, 9 - Tel. 553.771
ore 21 L'ORA DEL LISCIO
GLI SCORPYO

danze castellino
ore 21: LISCIO in onore dei
Commercianti Ortoflorofrutticoli
Org. PINO e ANGELA
Sabato ore 15.15
THE DANZANTE DEL LISCIO

OGGI ALLA TV

RETE UNO

18,15 **La pista delle stelle** (c)
19,05 **Toffsy: Arthur - L'inventore.** Cartone animato (c)
19,20 **Paper Moon: Secondo premio.** Telefilm con Christopher Connelly e Jodie Foster (c) -
19,45 **Almanacco del giorno dopo** (parz. c) - **Che tempo fa** (c)
20 — **Telegiornale**
20,40 **Il terzo invitato** (c). Quarta ed ultima puntata
21,45 **Hitler al potere.** Regia di Liliana Cavani. Seconda parte
22,40 **Questa sì che è vita - In vacanza - Telegiornale - Oggi al Parlamento - Che tempo fa** (c)

RETE DUE

18,15 **Infanzia oggi** - Parliamo di streghe... (c)
18,45 **Dal Parlamento - TG 2 - Sportsera** (parz. c)
19 — **Vacanze all'isola dei gabbiani.** Sesto episodio: Il gioco dei pirati (c) - **Previsioni del tempo** (c)
19,45 **TG 2 - Studio aperto**
20,40 **TG 2 - Odeon:** Tutto quanto fa spettacolo (c)
21,30 **E' simpatico ma gli romperei il muso.** Film - Regia di Claude Sautet. Interpreti: Yves Montand, Romy Schneider, Sami Frey (c) — **TG 2 - Stanotte** - Eurovisione, Belgio, Liegi: **Campionati europei di pallacanestro**: Italia-Bulgaria (c)

TV LOCALI

TELETORINO INTERNATIONAL — Ore 7: Svegljetta - Stamane sui giornali; 8,45: Notizie e oroscopo; 9,30: La nostra ricetta; 10: Film; 11,30: A tavola con...; 12,45: Notizie; 13,10: Film; 14,40: 1 ora in jeans; 15,45: Parliamone insieme; 17: Indovina chi gioca a merenda?; 18: Dal palcoscenico allo schermo; 19: L'esperto in casa; 19,45: Notizie; 20,15: La canzone italiana; 22: Flipper; 23,30: Notizie e oroscopo; 23,45: Film.

TELESTUDIO TORINO — Ore 16,30: Burango (film); 18,15: Tuttamusica; 18,30: Sugli schermi di Torino; 19: Notizie; 19,05: Speciale TST; 19,20: Sport; 20: Da Tunisi: campionati del mondo di bocce; 21: Il giocolone; 22,30: La carica degli apaches (film).

VIDEOGRUPPO — Ore 17,45: Film; 18,15: Videonotizie; 19,30: Pick-up novità; 20: Speciale motori; 20,30: Film; 22: Documenti: l'atomo loro amico (replica).

GRP — Ore 17: Grp flash; 17,15: Baffo blu, trasmissione per i bambini; 18,15: telefilm a colori; 19: Per tribuna libera interviene il dott. Pelsino presidente Iacp; 20,40: «Ero un soldato», film; 22,15: La telecamera è vostra.

AMAROLO
L'AMARO DI BAROLO
ottenuto da vinacce di Barolo distillate e infuso di erbe dell'Alta Langa. Non contiene coloranti.
Prodotto e imbottigliato da **Comm. Giovanni Scanavino, Priocca d'Alba.**

TV SVIZZERA

Ore 19: Telegiornale (c); 19,05: Per i giovani: Ora G (c); 21,10: Telegiornale (c); 20,25: Il sapore del buono: 1. Pollo all'acqua e sapone (c); 20,55: Il regionale (c); 21,30: Telegiornale (c); 21,45: Votazione federale del 25 settembre: L'iniziativa popolare «per la soluzione dei termini»; 23,45: Oggi alle Camere federali (c); 23,50-24: Telegiornale (c).

TV CAPODISTRIA

Ore 19: Telesport: pallacanestro (c); 20,30: Odprta meja - Confine aperto; 20,55: L'angolino dei ragazzi, cartoni animati (c); 21,15: Telegiornale (c); 21,35: «Gli innamorati», film con Antonella Lualdi, Franco Interlenghi, Gino Cervi, Nino Manfredi - Regia di Mauro Bolognini; 23,05: Temi di attualità, documentario (c); 23,45: Musica popolare: «L'Ottetto Gallus» (c).

TV MONTECARLO

Ore 17,45: Un peu d'amour, d'amitié et beaucoup de musique; 18,55: Ivanhoe: Il giovane campione, con Roger Moore; 19,25: Paroliamo (telequiz); 19,50: Notiziario; 20,10: Crisis: Andate a Est, autostrada 66; 21,05: Oroscopo di domani; 21,15: Il terrore dell'Oklahoma (film, regia di Mario Amendola, con Maurizio Arena, Valeria Moriconi, Mario Carotenuto); 22,45: A come automobile; 22,55: Montecarlo sera; 23: Notiziario (2ª ediz.).

DOMANI TV

RETEUNO — Ore 13: Argomenti; 13,25: Che tempo fa; 13,30: Telegiornale; 18,15: Yoga per la salute; 18,35: Tra ieri e oggi; 19,20: Paper Moon; 19,45: Almanacco del giorno dopo; 20: Telegiornale; 20,40: Mondo che scompare (c); 21,45: Mercoledì sport; Telegiornale.

RETEDUE — Ore 13: TG2 Ore tredici; 18,15: Ragazzi; 18,45: Dal Parlamento; 19: Vacanze all'isola dei gabbiani; 19,45: TG2 Studio aperto; 20,40: Colombo; 22: Raccontare la città; TG2 Stanotte.

SVIZZERA — Ore 19: Telegiornale; 19,05: Per i bambini; 20,10: Telegiornale; 20,25: Note popolari della svizzera italiana; 20,55: L'agenda culturale; 21,30: Telegiornale; 21,45: Speciale famiglia: droga; 22,40: Venezia aspetta; 23,30: Oggi alle Camere federali; 23,35: Telegiornale; 23 e 45: Mercoledì sport.

CAPODISTRIA — Ore 20,55: L'angolino dei ragazzi; 21,15: Telegiornale; 21,35: The Bolds ones; 22,15: Adria - Ankaran; 22,35: Gran Bretagna; 23,20: Lo sport nel circo.

MONTECARLO — Ore 17,45: Un peu d'amour; 18,55: I Monkees; 19,25: Paroliamo; 20,10: Stop ai fuorilegge; 21,05: Oroscopo di domani; 21,15: Voglio essere più amata; 22,45: Montecarlo sera; 22,50: Notiziario.

RADIO OGGI

1

Giornale radio: ore 13; 14; 15; 16; 18; 19; 21; 23
14,30 Il tempo dei Trifidi
15,30 Librodiscoteca
16,15 E... state con noi
18,35 Liegi: servizio speciale sull'incontro Italia-Bulgaria di pallacanestro
19,15 Ascolta, si fa sera
19,20 Nastroteca di Radiouno
20,30 Dedicato al jazz
21,05 Tribunale speciale
22 — Verranno a te sull'aure...
23,15 Dama di cuori

2

Giornale radio: ore 13,30; 15,30; 16,30; 18,30; 19,30; 22,30
11,56 Canzoni per tutti
12,10 Trasmissioni regionali
12,45 Radiolibera
13,40 Romanza
14 — Trasmissioni regionali
15 — Tilt
15,45 Qui Radio 2 estate
17,30 Speciale GR 2
17,55 A tutte le radioline
18,33 Radiodiscoteca
19,50 Supersonic
20,30 Il pirata di Bellini

3

Giornale radio: ore 13,45; 15,15; 18,45; 20,45; 23
15,30 Un certo discorso...
17 — Gli intellettuali e la crisi
18,15 Jazz giornale
20 — Pranzo alle otto
22 — Musicisti italiani d'oggi
23 — Il giallo di mezzanotte

RADIO MONTECARLO
15 — Hit Parade
16 — Funky D.J.
18,08 Quale dei tre?
19,03 Fate il vostro programma

RADIO ALTERNATIVE

RT Alternativa (Fm 104 Mhz) — Ore 17,45: Il trovarobe; 21,15 Camarillo Brillo show.

Radio Monte Bianco (Fm 103.700 Mhz) — Ore 18: La classica; 22: Un'ora con voi.

Radio Europa 3 (Fm 98,750 Mhz) — Ore 11: Linea diretta con Gloria Meggioni. Dalle 8 alle 20 notiziario ogni ora e mezzo.

Radio Kitsch (Fm 101 Mhz) — Servizi sportivi in diretta; ore 16: Rock-shop e 20,15: Top-o-disco.

Radio Break (Fm 99.600 Mhz) — Ore 14 e 18,40: Torino sport; 14,30: Al canton dij barboton; 15,45: Musica progressiva.

Radio Torino Liberty (Fm 90,900 Mhz) — Ore 16: Elastic rock; 17: Disco flash; 22: Piripop.

Radio Gamma (Fm 89,400 Mhz) — Ore 10: Liscio; 12,30: Dediche; 18,30: Dediche (2); 22: Ma sì, ma no. Servizi sportivi in diretta lungo la giornata.

Radio A.B.C. (Fm 97 Mhz) — Ore 15: Internationai discothèque; 21: Abc spry; 3,30-7,30: Nottambuli o mattinieri?

Radio-Tele 2000 (105,900 91,200 Mhz) — Progressive-hard (al lunedì e il programmone domenica).

Radioreporter 93 — Ore 15: Un'ora d'amore; 16: Annunci gratuiti; 19,15: Solo musica; 20: Mixo show; 21: Torino by night; 22: Stefanomania.

Radio Centro 95 (Fm 94,900 Mhz) — Ore 14: Nashville; 16,15: Loving-playing in vetrina; 21,30: Signori l'orchestra.

Radio In (Fm 90 Mhz) — Ore 18: Maxi musica; 21: Musicomania; 22,30: Serata «In», dediche.

Radio 88 Eightyeight (Fm 88,850) — Ore 14,30: I cantautori; 19,15: New Old American Country.

RT International (Fm 103,300 Mhz) — Ore 20,30: Il signor Robinson; 23: Donnie G. da New York

Giornale Radio Piemonte (Fm 88.500 - 99,300 Mhz) — Ore 12,30: Gran prix; 14: Il portaombrello; 20,15: Un tocco di classico.

Radio Young 2000 (Fm 102,200 Mhz) — Ore 9: Un'amica tante amiche; 14: Disco one; 15: Flash Back: 16: Disco musica; 17,30: Parliamone insieme.

Radio proposta (Fm 88,750) — Ore 13: I fatti della settimana; 14,30: Pomeriggio insieme; 19,30: Stasera con noi.

Radioflash (Fm 97,700 Mhz) — 24 ore di musica libera - musica alternativa - musica a richiesta (837.970).

Radio Universal (Fm 93,300 Mhz) — Ore 7: Buongiorno - Notizie - Oroscopo - Ricette; 10-12: Concorsi - Quiz; 13: Ballo liscio internazionale; 15-19: Pomeridiana; 20: Sport.

Radio Sky 8 (Fm 92,500, Mhz 103) — Ore 13: M.G.F. Show; 17: Discoteca; 19: Pronto Radio Sky 8; 20,30: Rock Story.

Radio Torino Centrale (Fm 94; 101,4 Mhz) — Ore 12: Hot line; 17,30: Zizibum; 19,15: Permesso?... Avanti; 21,15: La canzone d'autore.

Radio Borgaro 77 (Fm 91,650 Mhz) — Ore 16: Cantautori italiani; 19: Mister Brown; 22 Themagic - Music of R.B.

Radio Ambassador One (Fm 101.200 Mhz) — Ore 9: Contatto diretto con te; 12: Notiziario; 12,15: Dolce musica; 17: Programma culturale.

Radio Manila (Fm 98,800 mhz) — Ore 7: Ma che bella giornata; 12: Folk piemontese; 20: Il cerca negozio.

Radio Italia Uno (Fm in stereofonia 92,600 Mhz) — Ore 9: Voi e Carla; 12: La tua dedica; 15,30: Long play Special; 20: Salve Piemonte; 22: Jam Session.

Radio Città Futura (Fm 96.600 Mhz) — Ore 9,30: Rassegna stampa; 12,30, 17,30, 19,30, 0,30: Giornali radio; 18: Radio Donna; 21,15: Jazz.

Radio Monviso (Fm 94,300 Mhz) — «La radio per i meno giovani» (tel. 287.716, 289.985).

TEATRI E RITROVI

ALCIONE: «Show n. 2 Strip variety», con Luiselle Barenson, Isabel Oporto, Viet. 18. Or.: 16,15; 21,30.
CARIGNANO: stasera ore 21,15: Compagnia Teatro Comico, con Campanini e Franco Barbero «A l'è me) avèjne doe», novità di D. Belmondo. Biglietti via Roma 49, tel. 544.562.
NUOVO: Centro di formazione teatrale diretto da Raoul Grassilli. Telefoni 655.013 - 655.552.
TEATRO REGIO: Stagione d'autunno. Vendita biglietti botteghino teatro, tel. 548.000.

AL BAGATELLE (str. Cavoretto 2): 21.
CASTELLINO: ore 21 Danilo.
CLUB 84: ore 21 I marmittoni.
LA PERLA: ore 15,30 Armandino.
TROCADERO: ore 21 Gli Scorpyo.

INDIE - Piano bar (Verdi 18 - 537.340): Armando; ore 23,30 folk con Dino Lattanzio.
SHAKER - Piano bar (C. Battisti 3).

CAPRICE - Discoteca (Sacchi 16): 21.
POP GIRL'S (Fabrizi 71 - t. 740.618).
VILLA GAY (c. Moncalieri 52): 21.

CINEMA PROVINCIA

BORGARO
ROYAL: Mark il poliziotto
CASELLE
ITALIA: Le arti marziali di Bruce Lee
CHIERI
CHIERESE: Pugni feroci.
SPLENDOR: Eccesso di difesa.
CIRIE'
CATALANO: Traderhorn, il cacciatore bianco.
ITALIA: Carnivori venuti dalla Savana.
NUOVO: Chissà se lo farei ancora.
GIAVENO
ALFIERI: Roma violenta
LANZO
NUOVO: Velluto nero.
PINEROLO
HOLLYWOOD: Un uomo da buttare.
ITALIA: Vamos a matar companeros
NUOVO: Una donna alla finestra.
SETTIMO
GARIBALDI: La fabbrica delle mogli

CINEMA IN PIEMONTE E IN LIGURIA

ALESSANDRIA

ALESSANDRINO: Chiuso per una sfilata di moda.
AMBRA: La pupa del gangster.
CORSO: Wagons-lits con omicidi.
CRISTALLO: Per un pugno di dollari.
GALLERIA: La banda del gobbo.
MODERNO: Una bella governante di colore.
ACQUI TERME
CRISTALLO: Tre donne.
GARIBALDI: Candidato all'obitorio.
CASALE MONFERRATO
MODERNO: Qualcuno volò sul nido del cuculo.
NUOVO: L'età della malizia.
POLITEAMA: Terrore a dodicimila metri.
VITTORIA: Sangue di sbirro.
NOVI LIGURE
CRISTALLO: I due orfanelli.
IRIS: Mala, amore, morte.
ITALIA: Brogliaccio d'amore.
MODERNO: Le monache di Sant'Arcangelo.
OVADA
LUX: I giorni dell'ira.
MODERNO: Ode a Billy Joe.
TORRIELLI: Tutta femmina.
S. SALVATORE MONF.
COMUNALE: Long Island, l'isola dei dannati.
SERRAVALLE SCRIVIA
LARA: I ragazzi della Roma violenta.
TORTONA
MODERNO: L'arancia all'arancia.
SOCIALE: Pic-nic ad Hangin Rock.
VERDI: Le ragazze pon-pon.
VALENZA PO
NUOVO ITALIA: Pronto a uccidere.
TEATRO: La pretora.

CUNEO

CORSO: Cosa avete fatto a Solange?
FIAMMA: Stazione di servizio.
ITALIA: Le calde labbra di Emanuelle.
LANTERI: Riposo.
NAZIONALE: La battaglia della Manciuria.
ALBA
EDEN: Quei maledetti figli dei fiori.
BOVES
NUOVO: Riposo.
BRA
IMPERO: Amore mio spogliati, che poi ti spiego.
POLITEAMA: Taxi girl.
SPAZIO BLU: I satanici riti di Dracula.
VITTORIA: Storia di Emanuelle «O».
CEVA
DORIA: Bada alla tua pelle Spirito Santo.
CENTALLO
ALESSANDRA: Riposo.
CHERASCO
GALATERI: Riposo.
COSTIGLIOLE SALUZZO
NUOVO MODERNO: Riposo.
FOSSANO
IRIDE: Quel fiaccaso dell'ispettore Laurence.
MONDOVI'
CORSO: Macchina, anatomia di un incubo.
RACCONIGI
SOCIALE: ...e tanta paura.
SALUZZO
ITALIA: Scorpio.
SAVIGLIANO
NAZIONALE: Polizia investigativa femminile.
RITZ: L'uomo che cadde sulla terra.

ASTI

LUX: La cameriera.
POLITEAMA: Oedipus Orca.
SALONE: Super Kong.
SPLENDOR: La ghigliottina volante.
TEATRO: Chiuso per restauri.
VITTORIA: ...e tanta paura.
CANELLI
BALBO: Agente Newman.
RAGNO D'ORO: Chiuso.
MONCALVO
NUOVO: Riposo.
NIZZA MONFERRATO
AURORA: Rappresaglia.
LUX: Chiuso.
SOCIALE: La rabbia giovane.
VERDI: Il pericolo è il mio mestiere.
PORTACOMARO
ITALIA: Riposo.

NOVARA

ASTRA: I vizi morbosi di una governante.
COCCIA: Prostituzion.
ELDORADO: Io e Anny.
EXCELSIOR: Ultime grida dalla Savana.
FARAGGIANA: La banda del gobbo.
VITTORIA: Il reduce.
S. CUORE: Nina.
ARONA
ROMA: I baroni.
MODERNO: Il mostro è in tavola: barone Frankestein.
LUX: La principessa nuda.
BORGOMANERO
MODERNO: Ultimi giorni delle SS.
NUOVO: Oedipus Orca.
DOMODOSSOLA
CATENA: Agente Joe Walker: operazione estremo Oriente.
CORSO: Susy Tettalunga.
GALLIATE
SMERALDO: L'ultimo mondo cannibale.
G-72: Gli eroi di Khartoum.
GATTINARA
ITALIA: Gola profonda nera.
OLEGGIO
COMUNALE: Il mondo dei sensi di Emy Wong.
MODERNO: Il terribile ispettore.
ROMAGNANO SESIA
CASA DEL POPOLO: Il genio.
VERBANIA
APOLLO: Festa selvaggia.
SOCIALE (Intra): Fox trot.
SOCIALE (Pallanza): Lady Zeppelin.

VERCELLI

ASTRA: SS il treno del piacere.
CIVICO: Spettacolo folk.
ITALIA: Il grande Jack.
PRINCIPE: Tamburi lontani.
VERDI: Violenza armata a S. Francisco.
VIOTTI: La moglie giovane.
BIELLA
APOLLO: L'Emulo di Bruce Lee.
IMPERO: Cari mostri del mare.
MARCONI: chiuso.
MAZZINI: Pinocchio.
ODEON: chiuso.
SOCIALE: chiuso.
SANTHIA'
IDEAL: Totò e le motorizzate.
SPLENDOR: Carioca tigre.

AOSTA

CORSO: L'uomo dai due volti.
GIACOSA: Viaggio di paura.
LUX: Tempi brutti per Scotland Yard.
VERRES
IDEAL: La trappola.

GENOVA

AMBASSADOR: La soldatessa alla visita militare.
ARISTON: Stelle di fuoco.
ASTOR: Sherlock Holmes, soluzione sette per cento.
AUGUSTUS: Paperino & C. in vacanza.
GIOIELLO: La bocca che uccide.
GRATTACIELO: Il principe e il povero.
LUX: La banda del gobbo.
MARGHERITA: Muhammad Alì: io sono il più grande.
NUOVO PALAZZO: Wagon-lits con omicidi.
ODEON: Airport 77.
OLIMPIA: La battaglia delle aquile.
ORFEO: L'Italia in pigiama.
PALAZZO: Padre padrone.
RITZ: Cria cuervos.
RIVOLI: Wagon-lits con omicidi.
UNIVERSAL: Agente 007, la spia che mi amava.
VERDI: Mannaja.
ALFA: Corvo Rosso non avrai il mio scalpo.
ALBA: Il gatto a nove code.
ALCIONE: Orzowey.
AMBRA: Bestialità.
AURORA: Car wash.
DIANA: Portiere di notte.
DIONISO: Bel Ami.
IDEAL: La polizia è sconfitta.
LIDO: Roulette russa.
MANIN: Il bestione.
MIGNON: Una questione d'onore.
SUPERBA: Come fan bene quei giochini le ragazze dei villini.
SAMPIERDARENA
ASTORIA: La storia di Eddy Chapman.
ELDORADO: Bruce Lee ed i supermen.
MODENA: La via della droga.
SESTRI PONENTE
GARDEN: La trappola di ghiaccio.
ROMA: Venga a prendere il caffè da noi.
VERDI: Gorgo.
QUINTO
FLORA: Mister miliardo.
ARENZANO
ITALIA: La gang del parigino.
CAMOGLI
ODEON: Buttiglione diventa capo del servizio segreto.
RECCO
ANNA: Autostop rosso sangue.
RAPALLO
GRIFONE: Salò o le 120 giornate di Sodoma.
ITALIA: Tutti possono arricchire tranne i poveri.
S. MARGHERITA
CENTRALE: Professione assassino.
MIGNON: Sfida a White Buffalo.
LUX: L'isola del tesoro.
RIVA TRIGOSO
BARDILIO: I cannoni di Navarone.
SESTRI LEVANTE
ARISTON: Batte il tamburo lentamente.
CENTRALE: Il Vangelo secondo Simone e Matteo.
LEVANTO
SPORT: Ore a Monaco.

SAVONA

DIANA: Agente 007, la spia che mi amava.
ELDORADO: Il prossimo uomo.
ARS: La minorenne
ASTOR: Il principe e il povero.
OLIMPIA: La soldatessa alla visita militare.
FILM STUDIO: L'amante perduta.
ALASSIO
COLOMBO: L'ala o la coscia?
RITZ: Due sporche carogne.
ALBENGA
ASTOR: Eccesso di difesa.
AMBRA: L'uccello dalle piume di cristallo.
CRISTALLO: Il figlio del gangster.
ALBISSOLA CAPO
DORA: Providence.
ALBISSOLA MARE
MARCONI: Il Gattopardo.
CAIRO MONTENOTTE
SOCIALE: I giorni roventi del poliziotto Buford.
CRISTALLO: Nick manofredda.
CALIZZANO
SCORPIONE: Ultimi bagliori di un crepuscolo.
CERIALE
ODEON: Herbie, il maggiolino tutto matto.
FINALE LIGURE
IDEAL: Rapina, mittente sconosciuto.
LOANO
PERLA: Il ritorno di don Camillo.
LOANESE: Tentacoli.
MILLESIMO
ITALIA: Il mistero delle dodici sedie.
LUX: Il caso di Katarina Blum.
PIETRA LIGURE
COMUNALE: Drum, l'ultimo mandingo.
SPOTORNO
ARISTON: Gulliver nel paese di Lilliput.
ASTRO: Il cinico, l'infame, il violento.
VADO LIGURE
AMBRA: Un violento weekend di terrore.
VARAZZE
TEIRO: La marchesa Von...

IMPERIA

CAVOUR: Gli ultimi giganti.
CENTRALE: La decima vittima.
AMBRA: Mucchio selvaggio.
DANTE: Gli spavaldi.
ARMA DI TAGGIA
CAPITOL: Il conto è chiuso.
CERRI: In nome del popolo italiano.
BORDIGHERA
ZENI: La segretaria privata di mio padre.
OLIMPIA: Caro Michele.
DIANO MARINA
DIANESE: Invito a cena con delitto.
PERGOLA: Tom e Jerry dente per dente.
RIVA LIGURE
CORALLO: Le nuove avventure di Furia.
SANREMO
ARISTON TEATRO: Agente 007, la spia che mi amava.
CENTRALE: L'Italia in pigiama.
SANREMESE: Paperino & C. in vacanza.
ORFEO: I figli del capitano Grant.
SUPERCINEMA: Raptus erotico.
LUX: La spia senza domani.
ASTRA: Sahara cross.
MIGNON: La cuginetta inglese.
RITZ: Wagon-lits con omicidi.
VENTIMIGLIA
EUROPA: A noi le inglesine.

STAMPA SERA

Dove andiamo stasera

CRITICA
Capolavoro ●●●●●
Ottimo ●●●●
Favorevole ●●●
Discusso ●●
Mediocre ●

PUBBLICO
Eccezionale OOOOO
Successo OOOO
Consensi OOO
Discorde OO
Scarso O

IPI ACQUISTI VENDITE E CONSULENZE IMMOBILIARI
TORINO VIA ALFIERI 24
☎ 511382/537066

cinema prime visioni

AMBROSIO c. Vitt. Eman. 52 Tel. 547.007	**Sahara Cross**, di Tonino Valeri, con Franco Nero, Michel Constantin, Pamela Villoresi, Michael Coby, Mauro Barabon; (Italia - Colori) — Pericolosa missione è condotta da pochi uomini coraggiosi nello sterminato deserto dell'Africa settentrionale. Non vietato. ★ Avventuroso	Critica ●● Pubblico OOOO Orario: 14,40 - 16,40 18,30 - 20,20 - 22,30 Ingresso L. 2000
ARCO-INC c. Pr. Oddone 31 Tel. 484.621	**Vostro figlio e fratello**, di Vassilij Sciuksein, con Vsevolod Sanaev, Leonid Kuravlev, Leonid Reutov (Urss - Bianco e nero) — La contrapposizione città-campagna attraverso le figure di due fratelli, uno rimasto ai campi l'altro emigrato in città. Sottotitoli in italiano. Non vietato. ★ Drammatico ■ Segnalato dalla Critica Cinematografica Italiana	PRIMA VISIONE Orario: 15 - 17,10 19 - 20,40 - 22,30 Ingresso L. 1500
ARISTON v. Lagrange 21 Tel. 546.147	**Paperino & C. in vacanza**, produzione Walt Disney (Usa - Colori) — Pippo, Pluto e tutta la solita allegra compagnia sono in vacanza. Come sempre non mancheranno avventure e guai. Seguirà **Il levriero picchiatello** ★ Disegno animato	Critica ●● Pubblico OOOO Orario: 14,40 - 16,30 18,30 - 20,30 - 22,30 Ingresso L. 2000
ARLECCHINO c. Sommeiller 22 Tel. 587.190	**L'inquilina del piano di sopra**, di Ferdinando Baldi, con Lino Toffolo, Silvia Dionisio, Pippo Franco, Enzo Cannavale (Italia - Colori) — Attraente giovane donna, desiderata e contesa da due coinquilini, porta l'agitazione nel caseggiato. Non vietato. ★ Commedia	Critica ●● Pubblico OOOO Orario: 14,30 - 16,30 18,30 - 20,25 - 22,30 Ingresso L. 2000
ASTOR v. Viotti 8 Tel. 519.516	**Tre tigri contro tre tigri**, di Sergio Corbucci e Steno, con Renato Pozzetto, Enrico Montesano, Paolo Villaggio, Dalila Di Lazzaro (Italia - Colori) — Tre storie d'amore difficili con protagonisti un giovane prete, uno sprovveduto vagabondo e un distinto avvocato. Non vietato. ★ Commedia	PRIMA VISIONE Orario: 14,40 - 16,40 18,40 - 20,40 - 22,40 Ingresso L. 2000
AUGUSTUS p. C.L.N. 248 Tel. 530.714	**Dedicato a una stella**, di Luigi Cozzi, con Richard Johnson, Pamela Villoresi (Italia - Colori) — Musicista in crisi si innamora di una giovane malata di leucemia che gli ridà la forza di comporre con successo. Non vietato. ★ Commedia drammatica	Critica ●● Pubblico OOOO Orario: 14,40 - 16,40 18,40 - 20,30 - 22,30 Ingresso L. 2000
CAPITOL v. San Dalmazzo 24 Tel. 540.605	**Tre tigri contro tre tigri**, di Sergio Corbucci e Steno, con Renato Pozzetto, Enrico Montesano, Paolo Villaggio, Dalila Di Lazzaro (Italia - Colori) — Tre storie d'amore difficile con protagonisti un giovane prete, uno sprovveduto vagabondo e un distinto avvocato. Non vietato. ★ Commedia	PRIMA VISIONE Orario: 14,40 - 16,40 18,40 - 20,40 - 22,40 Ingresso L. 2000
CENTRALE d'Essai v. Carlo Alberto 27 Tel. 540.110	**Padre padrone**, di Paolo e Vittorio Taviani, con Omero Antonutti, Saverio Marconi, Marcella Michelangeli (Italia - Colori) — Il film, vincitore della Palma d'oro a Cannes, che narra con estrema efficacia la storia vera di Gavino Ledda, il pastore sardo ribellatosi alla dura schiavitù del padre. Non vietato. ★ Drammatico ■ Segnalato dalla Critica Cinematografica Italiana	Critica ●●●● Pubblico OOOO Orario: 16,10 - 18,30 20,45 - 22,45 Ingresso L. 2000
CORSO c. Vittorio Eman. 50 Tel. 510.702	**Sette note in nero**, di Lucio Fulci, con Jennifer O'Neil, Marc Porel, Jenny Tamburi, Gabriele Ferzetti (Italia - Colori) — Giovane inglese sposata ad un nobile fiorentino ha delle frammentarie visioni di omicidi, che poi in una allucinante avventura verifica nella realtà. Vietato minori anni 14. ★ Giallo	Critica ●● Pubblico OOO Orario: 14,40 - 16,30 18,35 - 20,25 - 22,30 Ingresso L. 2000
CRISTALLO v. Gotto 5 Tel. 650.71.00	**La croce di ferro**, di Sam Peckinpah, con James Coburn, Maximilian Schell, James Mason, Senta Berger (Usa - Colori) — La ritirata dal fronte russo, dopo il vano assedio a Stalingrado, della Wehrmacht, attraverso le reazioni di alcuni ufficiali consci della disfatta imminente. Vietato minori anni 14. ★ Guerra	PRIMA VISIONE Orario: 14,30 - 17,10 19,50 - 22,30 Ingresso L. 2000
DORIA v. Gramsci 9 Tel. 542.422	**Una donna alla finestra** di Pierre Granier-Deferre, con Romy Schneider, Philippe Noiret, Gastone Moschin, Umberto Orsini, Philippe Lanoux (Italia-Francia-Germania - Colori) — Da un romanzo di Drieu-la Rochelle, una storia d'amore tenera e violenta, ambientata nella Grecia 1936. ★ Drammatico-passionale	Critica ●● Pubblico OOOOO Orario: 14,35 - 16,30 18,30 - 20,30 - 22,30 Ingresso L. 2000
GIOIELLO v. C. Colombo 31 Tel. 500.760	**Autopsia di un mostro**, di André Cayatte, con Annie Girardot, Stephane Hillel, Fernand Ledoux (Francia - Colori) — Una bimba rapita viene uccisa da un «mostro» che non s'interessa al riscatto. Perché? Non vietato. ★ Giallo	Critica ●●● Pubblico OOOO Orario: 14,30 - 16,30 18,30 - 20,30 - 22,30 Ingresso L. 2000
IDEAL c. Beccaria 4 Tel. 541.523	**La croce di ferro**, di Sam Peckinpah, con James Coburn, Maximilian Schell, James Mason, Senta Berger (Usa - Colori) — La ritirata dal fronte russo, dopo il vano assedio a Stalingrado, della Wehrmacht, attraverso le reazioni di alcuni ufficiali consci della disfatta imminente. Vietato minori anni 14. ★ Guerra	PRIMA VISIONE Orario: 14,30 - 17,10 19,50 - 22,30 Ingresso L. 2000
LILLIPUT v. XX Sett. 15 bis Tel. 537.100	**Psych-out, il velo sul ventre**, di Richard Rush, con Jack Nicholson, Susan Strasberg, Dean Stockwell (Usa - Colori) — L'amore, la musica, i nuovi movimenti giovanili, il problema della droga e della violenza nell'America di oggi. Vietato minori anni 18. ★ Drammatico	RIEDIZIONE (1976) Or.: 14,40-16,15-17,50 19,25 - 21 - 22,35 Ingresso L. 2000
LUX Gall. S. Federico Tel. 541.283	**Agente 007 la spia che mi amava**, di Lewis Gilbert con Roger Moore, Barbara Bach, Curd Jürgens (Gran Bretagna - Colori) — James Bond è alleato con una bella spia russa per far fallire il piano di un folle che minaccia di distruggere Mosca e New York. Non vietato. ★ Avventuroso	Critica ●●● Pubblico OOOOO Orario: 14,40 - 17,15 19,45 - 22,20 Ingresso L. 2000
METROPOL v. Pr. Tommaso 6 Tel. 650.54.70	**Suor Emanuelle**, di Joseph Warren, con Laura Gemser, Monika Zanchi, Rick Battaglia (Usa - Colori) — Emanuelle momentaneamente in convento raffina le sue arti erotiche esaltate dal luogo proibito. Viet. minori anni 18. ★ Commedia erotica	PRIMA VISIONE non recensita Or.: 14,30 - 16 - 17,40 19,10 - 20,40 - 22,30 Ingresso L. 2000
NAZIONALE v. Pomba 7 Tel. 518.850	**La banda del gobbo**, di Umberto Lenzi, con Tomas Milian, Pino Colizzi, Isa Danieli, Guido Leontini (Italia - Colori) — In sostituzione di «Porci con le ali», sequestrato, un film con un nuovo personaggo affidato all'interprete di «Monnezza». Vietato 14. ★ Drammatico	Critica ● Pubblico OOOOO Orario: 14,30 - 16,30 18,30 - 20,20 - 22,30 Ingresso L. 2000
OLIMPIA v. Arsenale 31 Tel. 532.448	**Il principio del domino: La vita in gioco**, di Stanley Kramer, con Gene Hackman, Candice Bergen, Eli Wallach (Usa - Colori) — Tratto dall'omonimo romanzo di Adam Kennedy, un film di insolita suspense ambientato nell'avventuroso mondo della Cia. Vietato minori anni 14. ★ Avventuroso	Critica ●● Pubblico OOOO Orario: 14,30 - 16,30 18,30 - 20,30 - 22,30 Ingresso L. 2000
REPOSI v. XX Settembre 15 Tel. 531.400	**Cara sposa**, di P. Festa Campanile, con Johnny Dorelli, Agostina Belli, Lina Volonghi (Italia - Colori) — Stravagante scansafatiche, uscito di prigione cerca di riconquistare l'amore della moglie che nel frattempo si è costruita una vita tranquilla. Non vietato ★ Commedia	PRIMA VISIONE Orario: 14,30 - 16,30 18,30 - 20,30 - 22,30 Ingresso L. 2000
ROMANO Galleria Subalpina Tel. 510.145	**Io & Annie**, di Woody Allen, con Woody Allen, Diane Keaton, Tony Roberts, Shelley Duvall (Usa - Colori) — Tra New York e Los Angeles le vicende matrimoniali di una coppia, separazioni e riconciliazioni tra una seduta e l'altra dallo psicanalista. Non vietato ★ Commedia	Critica ●●●● Pubblico OOOO Orario: 15 — 17 — 18,50 - 20,40 - 22,30 Ingresso L. 2000
STUDIO RITZ v. Acqui 2 Tel. 830.521	**Questa terra è la mia terra**, di Hal Ashby, con David Carradine, Belinda Dillon, Gail Strickland (Usa - Colori) — La storia di Woody Guthrie che, costretto ad abbandonare la sua terra devastata dalla crisi del '29, diventa un celebre cantante folk. Presentato a Cannes. Non vietato. ★ Drammatico	Critica ●●● Pubblico OOO Orario: 17 - 20 22,30 Ingresso L. 1500
TORINO v. Buozzi 6 Tel. 530.353	**Dove come e quando? L'appuntamento**, di Giuliano Biagetti, con Renzo Montagnani, Barbara Bouchet, Mario Carotenuto (Italia - Colori) — Storia d'amore travagliata e piena d'incidenti, la felice conclusione è dovuta al fatale appuntamento. Vietato minori anni 14. ★ Commedia	Critica ●● Pubblico OOO Orario: 14,30 - 16,30 18,30 - 20,30 - 22,30 Ingresso L. 2000
VITTORIA v. Roma 356 Tel. 511.789	**Wagons-lits con omicidi**, di Arthur Hiller, con Gene Wilder, Jill Clayburgh, Richard Pryor (Usa - Colori) — Giovane editore in viaggio per Chicago, assiste involontariamente ad un omicidio, di qui guai e avventure non escluse quelle sentimentali. Non vietato. ★ Avventuroso	Critica ●●● Pubblico OOOOO Orario: 15 - 17,30 20 - 22,30 Ingresso L. 2000

proseguimenti prime visioni

ALEXANDRA v. Specchi 18 Tel. 521.293	**Una ragazza a due posti**, di Guy Perrol, con Sandra Jullien, Virginia Vignan, Jacques Cornet (Francia - Colori) — Ménage a tre condotto da una disinibita giovane con una amica e un attraente giovanotto. Vietato minori anni 18. ★ Sexy	PRIMA VISIONE non recensita Or.: 14,20 - 16 - 17,45 19,30 - 21,05 - 22,45 Ingresso L. 1000
ASTRA v. R. Rolo 6 Tel. 785.597	**Rocky**, di John G. Avildsen, con Sylvester Stallone, Talia Shire, Burt Young, Carl Weathers, Burgess Meredith (Usa - Colori) — Pugile di periferia si trova a dover combattere contro il campione mondiale dei pesi massimi, infliggendo alla sua sicurezza una forte umiliazione. Oscar 1977 per miglior film e miglior regia. ★ Drammatico-sportivo	Critica ●●● Pubblico OOOOO Orario: 20,15 - 22,30 Ingresso L. 1000
COLOSSEO v. M. Cristina 73 Tel. 651.054	**Gorgo**, di Eugène Lourie, con Bill Travers, William Sylvester (Usa - Colori) — Gigantesco abitante del mare emerge dagli abissi per vendicarsi dell'uomo che con la sua scienza atomica ha scosso l'equilibrio della natura. Non vietato. ★ Fantascienza	RIEDIZIONE 1961 Orario: 16,10 - 17,45 19,20 - 20,35 - 22,30 Ingresso L. 1000
ELISEO piazza Sabotino Tel. 335.9815	**California**, di Michele Lupo, con Giuliano Gemma, Miguel Bosè, Paola Bosè, William Berger, Raimund Harmstorf (Italia-Spagna - Scope a colori) — Dopo l'epilogo della guerra di Secessione, l'avventuriero sudista chiamato «California» nel tentativo di rifarsi una vita è obbligato a combattere crudeltà e violenza. Non vietato. ★ Western	Critica ●● Pubblico OOOOO Orario: 20 - 22,30 Ingresso L. 1000
FORTINO v. Cigna 47 Tel. 486.560	**Quel motel vicino alla palude**, di Torence Hopel, con Stuart Whitman, Mel Ferrer, Marilyn Burns (Usa - Colori) — Vecchio matto, proprietario di un alberghetto sperduto, alleva coccodrilli che sfama con i suoi clienti, ormai terrorizzati dalle inquietanti minacce. Vietato minori anni 18. ★ Drammatico	Critica ●● Pubblico OOO Orario: 20,30 - 22,30 Ingresso L. 1000
LA PERLA c. De Gasperi 26 Tel. 584.791	**La stanza del vescovo**, di Dino Risi, con Ugo Tognazzi, Ornella Muti, Patrick Dewaere (Italia - Colori) — Maestosa villa abitata da personaggi di diverso carattere, nasconde una misteriosa [illegible] che sembra rispecchiare i peccati e i rimorsi degli abitanti. Vietato minori anni 14. ★ Commedia drammatica	Critica ●●● Pubblico OOOOO Orario: 15,20 - 17,40 20 - 22,20 Ingresso L. 1300
MAFFEI v. Pr. Tommaso 5 Tel. 683.354	**Le apprendiste**, di Ernest Hofbauer, con Gaby Dorn, Klaus Pinney (Germ. Occ. - Colori) — Nei freddi Paesi nordici dolce calde «apprendiste» in amore sono impegnate ad imparare raffinati giochi erotici. Vietato minori anni 18. ★ Commedia erotica	PRIMA VISIONE non recensita Or.: 14,30 - 16 - 17,40 19,10 - 20,50 - 22,30 Ingresso L. 2000
MASSAUA p. Massaua 9 Tel. 783.803	**I 2 superpiedi quasi piatti**, di E. B. Clucher, con Terence Hill, Bud Spencer (Italia - Colori) — I due amoni vagabondi scanzonati e scalcagnati si ritrovano stavolta tra il sole e le palme della Florida, dove organizzano un colpo il cui esito è del tutto imprevisto. Non vietato. Ultimo giorno. ★ Comico - Avventuroso	Critica ●● Pubblico OOOOO Orario: 20,20 - 22,30 Ingresso L. 1000
MASSIMO v. Montebello 8 Tel. 876.061	**California**, di Michele Lupo, con Giuliano Gemma, Miguel Bosè, Paola Bosè, William Berger, Raimund Harmstorf (Italia-Spagna - Scope a colori) — Dopo l'epilogo della guerra di Secessione, l'avventuriero sudista chiamato «California» nel tentativo di rifarsi una vita è obbligato a combattere crudeltà e violenza. Non vietato. ★ Western	Critica ●● Pubblico OOOOO Orario: 14,40 - 16,30 18,30 - 20,30 - 22,30 Ingresso L. 1200
ORFEO p. Carlina Tel. 518.114	Oggi chiuso.	
PUNTODUE Cinema d'Essai v. Garibaldi 30 Tel. 545.245	**Conoscenza carnale** di Mike Nichols, con Jack Nicholson, Arthur Garfunkel, Candice Bergen, Ann-Margret, Rita Moreno (Usa - Colori) — Immagini sexy e dialoghi spregiudicati nella descrizione delle esperienze sessuali di due studenti americani entrambi amanti della stessa studentessa. Vietato minori anni 18. ★ Commedia drammatica	RIEDIZIONE (1971) Orario: 15 - 17 - 19 21 - 22,40 Ingresso L. 1000

seconde e altre visioni a Torino

A.B.C. c. Brescia 28 Tel. 850.463	**Rappresaglia (Strage di Kappler)**, Richard Burton. Non vietato (Ingr. 700). ★ Guerra
ACADEMIA CINESTUDIO v. Oropa 3 Tel. 882.457	**Don Camillo monsignore ma non troppo**, Fernandel, Cervi. Or.: 20,30; 22,30. ★ Commedia
ACAPULCO v. Donizetti Tel. 651.264	**Papillon**, Steve McQueen, D. Hoffman. Non viet. Orario: 16,45; 19,30; 22,15. ★ Avventuroso
APOLLO largo Giachino 91 Tel. 215.685	**La bestia** di Valerian Borowczick, Viet. 18. Orario: 20,30; 22,30. ★ Drammatico
CONTINENTAL via Nizza 348 Tel. 697.068	**Il mondo dei sensi di Emy Wong**, C. Lee. Viet. 18. ★ Commedia
FARO v. Po 30 Tel. 832.214	**Il sergente Klems**, Techn. Non viet. ★ Western
FIAMMA c. Trapani 57 Tel. 372.052	**Più forte ragazzi**, B. Spencer, T. Hill, Techn. Non viet. ★ Avventuroso
HOLLYWOOD c. R. Margh. 106 Tel. 851.904	**El Macho**, C. Monzon. Non vietato. ★ Avventuroso
PIEMONTE v. Nizza 32 Tel. 652.738	**Il signor Robinson**, P. Villaggio, Zeudi Araya. Non vietato. ★ Commedia
PRINCIPE v. P. d'Acaja 45 Tel. 760.951	**La signora ha fatto il pieno**, Carmen Villani. Viet. 14. Ap. 16,20. Ult. 22,30. ★ Commedia
STATUTO v. Cibrario 16 Tel. 487.051	**Super vixens (la super strega)** Tuban. V. 18. Ap. 15. Ult. 22,30. ★ Sexy

ZONA CENTRO

MOVIE CLUB v. Giusti 8 Tel. 544.077	**La battaglia dei sessi** di Michael Crichton con Peter Sellers. Or.: 20,30; 22,30. ★ Commedia
PO v. Po 21 Tel. 510.496	**I turbamenti sessuali di Maddalena**, Viet. 18. ★ Sexy
REGINA c. R. Margh. 123 Tel. 539.885	**Ku Fung sterminatore cinese**. Non viet. ★ Lotta orientale
VITT. VENETO p. V. Veneto 5 Tel. 871.642	**Mack il marciapiede della violenza**. ★ Drammatico

CROCETTA - S. RITA - MIRAFIORI

ADRIANO v. Sacchi 65 Tel. 587.715	**Week end a Zuydcoote**. Vietato 14. ★ Avventuroso
MIRAFIORI c. Cosenza 68 Tel. 390.867	**La suora giovane**. Viet. 18. ★ Commedia
SMERALDO v. Tunisi 92 Tel. 390.711	**Un amore targato Forlì**, Asti, Scaccia, Mann. Vietato 18. (Ingr. 700) ★ Drammatico
VINZAGLIO c. D. Abruzzi 102 Tel. 596.125	**Violenza ad una minorenne**, R. Mitchum. Viet. 18. Orario: 20,25; 22,30. ★ Drammatico

ZONA S. PAOLO

AMERICA v. Frejus 27 Tel. 446.764	**Ultime grida dalla Savana**. Viet. 14. ★ Documentario
SAN PAOLO v. Cesana 80 Tel. 372.637	**Police Story**, Morrow. Non viet. (Ingr. 700) ★ Poliziesco

ZONA FRANCIA

BERNINI c. Tassoni 3 Tel. 773.843	**Fritz il gatto**. V. 18. ★ Disegno animato
STAR v. Domodossola 48 Tel. 772.990	**Rapporto al capo della polizia**, Moriarty. Non vietato. ★ Poliziesco
ZETA d'Essai v. Cibrario 88 Tel. 772.907	**Giordano Bruno** di G. Montaldo con G. M. Volontè, C. Rampling. Colori (solo oggi). Or.: 20,15; 22,30. ★ Drammatico

ZONA S. DONATO

ROMA - INC. v. S. Donato 40 bis Tel. 487.765	**Ridere Usa: Non alzare il ponte, abbassa il fiume**, Lewis. ★ Commedia

MADONNA CAMPAGNA - LUCENTO

AMBRA v. Ch. d. Salute 77 Tel. 297.197	**Arancia meccanica** di S. Kubrick con M. Mc Dowell, V. 18. ★ Fantascienza ■ Segnalato dalla critica
EDERA v. M. Campagna 1	**Tutta femmina**, Paul Guers. V. 18. Ap. 20. ★ Sexy
LUTRARIO v. Stradella 10 Tel. 280.742	**La dottoressa sotto il lenzuolo**, K. Schubert. V. 18. ★ Commedia
ORIONE viale Mughetti 18	**Gli orrori del liceo femminile**. ★ Drammatico
SPLENDOR v. Bibiana 109 Tel. 296.336	**Mondo porno oggi**. Techn. Viet. 18. ★ Documentario

ZONA MILANO - REGIO PARCO

ARS c. R. Parco 142 Tel. 203.588	**Asfalto che scotta**, L. Ventura, J. P. Belmondo. ★ Drammatico
FALCHERA v. Tanaro 30 tel. 262.1665	**Ballata macabra**. Viet. 14. ★ Drammatico
MAIOR l.go G. Cesare 105 Tel. 287.974	**Confessione di un pulitore di finestre**, Booth. V. 18. (Ingr. 700). ★ Commedia
SOCIALE v. Courmayeur 2 Tel. 850.608	**Silvestro e Gonzales vincitori e vinti**. Non viet. (Ingr. 700). ★ Disegno animato

ZONA VANCHIGLIA - BORGO PO

ARIZONA c. Belgio 53 Tel. 874.171	**La segretaria**, O. Muti. Vietato 14. ★ Commedia
ARTISTI v. O. di Barolo 24 Tel. 831.374	Domani **Tre canaglie per l'inferno**. ★ Avventuroso
ERIDANO d'Essai c. Casale 106 Tel. 832.086	**Spostamenti progressivi del piacere** di A. Robbe-Grillet con Olga Georges-Picot. Viet. 18. 20,15; 22,30. ★ Sexy

ZONA NIZZA - LINGOTTO

ITALIA v. Nizza 138 Tel. 694.021	**Lettomania**; Carmen Villani. V. 18. (Ingr. 700). ★ Commedia
SPEZIA v. Nizza 170 Tel. 693.617	Riposo.

RIDUZIONI ENAL-AGIS

CINEMA: Abc, Adriano, Adua, Alba, Alexandra, Arco, Aurora, Colosseo, Eridano, Faro, Giardino, Lutrario, Nazionale, Odeon, Principe, Punto Due, Roma Inc., S. Paolo, Sempione, Sociale, Spezia, Zeta — **Teatri:** Carignano, (C. Campanini e F. Barbero), ridotti all'Enal per stasera; Alcione: (16,15-21,30). Enal alla cassa.

Lilla Brignone e Alberto Lupo saranno i protagonisti di «Chi ha paura di Virginia Woolf?», il dramma di Edward Albee che andrà prossimamente in scena a Udine